（第二種）（原稿郵便）（明治四十一年五月九日第三種郵便物認可）昭和七年七月二十二日 臺灣日日新報 （金曜日） 第二万一千五百九十七號 （一）

# 臺灣日日新報 夕刊

七月二十一日 夕刊第一面一頁

發行兼編輯人 臺北市榮町四丁目三十一番地 臺灣日日新報社
臺北市榮町四丁目三十一番地 電話（二）七八五番 臺北支局
臺中市綠川町一丁目 電話（二）一〇七番 臺中支局
臺南市末廣町二丁目 電話（二）一〇〇番 臺南支局
大阪市北區堂島濱通二丁目 大阪支局
東京市京橋區銀座二丁目 東京支局

## 獨大統領、緊急令を發し プロシヤに獨裁政治

### エツセン市長支配權を掌握

【ベルリン二十日發電通】ドイツ大統領ヒンデンブルグ元帥は二十日左の如き緊急令を發布した

一、ベルリン市及びブランデンブルグ州に軍事的緊急狀態の存在

一、首相パーペン氏をプロシヤに對する臨邦最高委員に任命す

而して右パーペン首相の最高委員の任命は單は表面的であつて實際はエツセン市長フランツ・ブラハト氏を以てパーペン首相の代理としてプロシヤの首相兼內相の權能に伴ふプロシヤ警察權に對する完全なる支配權を掌握せしめ以て事實上プロシヤの獨裁者たらしめパーペン首相に對する直接的責任を負はしめんとするものである

## 市民權を停止して 反逆者は死刑に處す

### 獨逸の軍事的緊急令內容

【ベルリン二十日發電通】ベルリン市及びプロシヤ・ブランデンブルグ州に發布された軍事的緊急令は左の如し

一、集會、結社、出版の自由、信書の祕密等憲法上の市民權利の停止

一、左の條項に相當するものは死刑とす

大逆罪、放火、火藥爆發物の取扱を禁止したる法律に違反せるもの、鐵道橋梁を破壞するもの、國家に對する反逆的行動の指導をするもの、騷擾を煽動し今次緊急令及びその規定に反對すべく民衆を煽動するもの

一、緊急令發布地域の軍司令官に對し違反者を裁判する爲め特別法廷の設立を要求し得る權限を與ふ

## 國民政府の 對日、對滿政策

### 若し日本が滿洲國を承認せねば 日支交涉で解決を希望

【南京二十日發電通】西田外相と關係國の會見物件となり日本の滿洲國承認問題は國民政府に於ても重大關心事となり日本の出方如何に依つては國民政府は直ちに對日斷交を斷行し國民政府は遷都問題をも考慮し居る重大關係にあり之れに關し左の如く決定した

一、事件發生が滿洲國問題解決のため惹起せるものと認めらるる

(イ)九國條約關係國の國際會議開催は主張國がアメリカの場合のみ實現性に富む

(ロ)聯盟は主張國がアメリカの場合のみ實現性に富む

(ハ)聯盟が滿洲國の國際會議開催は主張國がアメリカの場合のみ實現性に富む

(ニ)聯盟が滿洲國の國際會議開催は主張國がアメリカの場合のみ實現性に富む

(ホ)聯盟が滿洲國の國際會議開催は主張國がアメリカの場合のみ實現性に富む

(ヘ)聯盟が滿洲國の國際會議開催は主張國がアメリカの場合のみ實現性に富む

(ト)聯盟が滿洲國の國際會議開催は主張國がアメリカの場合のみ實現性に富む

(チ)聯盟が滿洲國の國際會議開催は主張國がアメリカの場合のみ實現性に富む

(リ)聯盟が滿洲國の國際會議開催は主張國がアメリカの場合のみ實現性に富む

(ヌ)聯盟が滿洲國の國際會議開催は主張國がアメリカの場合のみ實現性に富む

(ル)聯盟が滿洲國の國際會議開催は主張國がアメリカの場合のみ實現性に富む

(ヲ)聯盟が滿洲國の國際會議開催は主張國がアメリカの場合のみ實現性に富む

(ワ)聯盟が滿洲國の國際會議開催は主張國がアメリカの場合のみ實現性に富む

(カ)聯盟が滿洲國の國際會議開催は主張國がアメリカの場合のみ實現性に富む

(ヨ)聯盟が滿洲國の國際會議開催は主張國がアメリカの場合のみ實現性に富む

(タ)聯盟が滿洲國の國際會議開催は主張國がアメリカの場合のみ實現性に富む

(レ)聯盟が滿洲國の國際會議開催は主張國がアメリカの場合のみ實現性に富む

(ソ)聯盟が滿洲國の國際會議開催は主張國がアメリカの場合のみ實現性に富む

(ツ)聯盟が滿洲國の國際會議開催は主張國がアメリカの場合のみ實現性に富む

(ネ)聯盟が滿洲國の國際會議開催は主張國がアメリカの場合のみ實現性に富む

(ナ)聯盟が滿洲國の國際會議開催は主張國がアメリカの場合のみ實現性に富む

(ラ)聯盟が滿洲國の國際會議開催は主張國がアメリカの場合のみ實現性に富む

(ム)聯盟が滿洲國の國際會議開催は主張國がアメリカの場合のみ實現性に富む

(ウ)聯盟が滿洲國の國際會議開催は主張國がアメリカの場合のみ實現性に富む

(ノ)聯盟が滿洲國の國際會議開催は主張國がアメリカの場合のみ實現性に富む

(オ)聯盟が滿洲國の國際會議開催は主張國がアメリカの場合のみ實現性に富む

(ク)聯盟が滿洲國の國際會議開催は主張國がアメリカの場合のみ實現性に富む

(ヤ)聯盟が滿洲國の國際會議開催は主張國がアメリカの場合のみ實現性に富む

(マ)聯盟が滿洲國の國際會議開催は主張國がアメリカの場合のみ實現性に富む

(ケ)聯盟が滿洲國の國際會議開催は主張國がアメリカの場合のみ實現性に富む

(フ)聯盟が滿洲國の國際會議開催は主張國がアメリカの場合のみ實現性に富む

(コ)聯盟が滿洲國の國際會議開催は主張國がアメリカの場合のみ實現性に富む

(エ)聯盟が滿洲國の國際會議開催は主張國がアメリカの場合のみ實現性に富む

(テ)聯盟が滿洲國の國際會議開催は主張國がアメリカの場合のみ實現性に富む

(ア)聯盟が滿洲國の國際會議開催は主張國がアメリカの場合のみ實現性に富む

(サ)聯盟が滿洲國の國際會議開催は主張國がアメリカの場合のみ實現性に富む

(キ)聯盟が滿洲國の國際會議開催は主張國がアメリカの場合のみ實現性に富む

(ユ)聯盟が滿洲國の國際會議開催は主張國がアメリカの場合のみ實現性に富む

(メ)聯盟が滿洲國の國際會議開催は主張國がアメリカの場合のみ實現性に富む

(ミ)聯盟が滿洲國の國際會議開催は主張國がアメリカの場合のみ實現性に富む

(シ)聯盟が滿洲國の國際會議開催は主張國がアメリカの場合のみ實現性に富む

(ヒ)聯盟が滿洲國の國際會議開催は主張國がアメリカの場合のみ實現性に富む

(モ)聯盟が滿洲國の國際會議開催は主張國がアメリカの場合のみ實現性に富む

(セ)聯盟が滿洲國の國際會議開催は主張國がアメリカの場合のみ實現性に富む

(ス)聯盟が滿洲國の國際會議開催は主張國がアメリカの場合のみ實現性に富む

(ン)聯盟が滿洲國の國際會議開催は主張國がアメリカの場合のみ實現性に富む

(ロ)聯盟が滿洲國の國際會議開催

# マニラから歸る【珍客】(上)
# 日本醫學界の恩人
# ショーブル博士
## 比島滯在十七年熱帶病の權威
## 近く日本に歸化する筈

【マニラ本社通信】【馬尼剌電話】病魔征服に何れも一九二五年以來十七年間をマニラに住み、奇しくも來る七月十八日同地出帆の日本郵船北野丸で倂せて日本に歸る兒島醫學博士と二人の著名な內外人がある——然も一人は女子通り醫術の術も冴えて夫婦の醫學を前にして、一人は功成り名遂げた輝かしい凱ひを擧げて

比島に出張せしめたその後二十四年には陸軍三等軍醫正熊谷氏を、同二十五年には海軍軍醫少佐桑山榮治氏を、同二十七年には陸軍軍醫中佐田邊文四郎氏を、同二十八年には海軍軍醫大尉宮地氏を、同三十年には陸軍軍醫中佐林博士を派遣し、現在は海軍軍醫大尉有馬安氏が駐在して居る。現在の有馬駐在軍醫を除く過去十ケ年に亙つて比島に駐在したチエッコ・スロヴアキア人醫學博士オクトー・ショーブル氏で科學局に在任すること實に十有七年の長日月に渡り、醫學界の研究にかけては比島內右に出る者無き權威である。シヨーブル博士は夫人が日本人だと云ふ緣故を離れても犬の親日家で、自分は外人であり乍ら

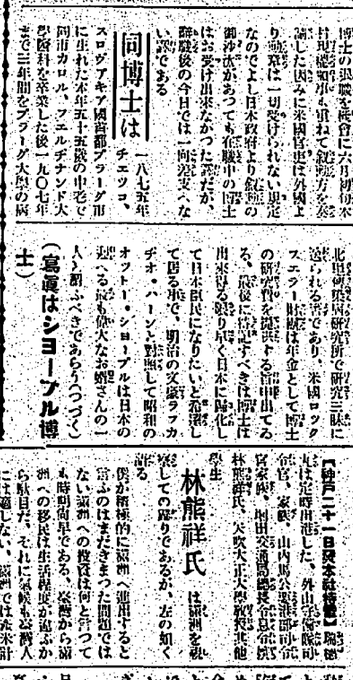

醫學の人とはフイリツピン群島政府科學局の微生物課長を本年六月一日付で辭任したチエッコ・スロヴアキア人醫學博士オクトー・ショーブル氏で科學局に在任すること實に十有七年の長日月に渡り、醫學界の研究にかけては比島內右に出る者無き權威である。シヨーブル博士は夫人が日本人だと云ふ緣故を離れても犬の親日家で、自分は外人であり乍ら

夫人には絶對に言葉を交はさずセノ一點張りで通させる位の人であり、マニラ在留中の親人からは「ショーブルさん」と云へばあの人かと云ふ程廣しまれて居る程である。日本語は勿論お手のもので日常會話や下手な日本人よりは遙に巧者である。從つて相手が日本人とは云へ決して「不作法」は致しませず

「どうも我は日本語が下手ですから」

と云ふものがあつたがそれも無理な話に過ぎず彼の行方は依然として不明である

## 博士が著
名なのは單に親日家だと云ふ丈ではなく實に博士の門下から過去十年に四名の日本人の博士を出した點めである。然して此の四名が何れも日本では珍らしい細菌學部門の研究で博士號を得て居る點は特に注目すべきである。聞く日本政府は十年前より各一二年交代で比島科學局に派遣する醫員日本人の研究生を募つて居る。

## 比島に出
張せしめたその後二十四年には陸軍三等軍醫正熊谷氏を、同二十五年には海軍軍醫少佐桑山榮治氏を、同二十七年には陸軍軍醫中佐田邊文四郎氏を、同二十八年には海軍軍醫大尉宮地氏を、同三十年には陸軍軍醫中佐林博士を派遣し、現在は海軍軍醫大尉有馬安氏が駐在して居る。現在の有馬駐在軍醫を除く過去十ケ年に亙つて比島に駐在したチエッコ・スロヴアキア人醫學博士オクトー・ショーブル氏で科學局に在任すること實に十有七年の長日月に渡り、醫學界の研究にかけては比島內右に出る者無き權威である。シヨーブル博士は夫人が日本人だと云ふ緣故を離れても犬の親日家で、自分は外人であり乍ら

## 逃走の變態癲患者
## 未だ發見されず
### 二十日夜建成町方面で見たものがあるとのデマ

二十日昌榮の監房を破つて逃走變態癲患者七星郎士林生(三四)の行方について、二十日夜も市內建成町方面で騒らしいのを見た

北市內に潛入した模樣のある變態の癲患者七星郎士林生(三四)の行方について、二十日夜建成町方面で騒らしいのを見た

## 警官に加擔すると
## 無賴漢を殺した男
### 懲役二年の判決言渡さる
### 何喰はぬ顏してゐるうち
### 犯行がばれて捕はる

【黃牛嶺電話】去る十四日午前零時頃、黃牛嶺北谷驛石の玩頭池に同地四三の半裸人體が浮いて居るのを發見され、つて搜り上げ一時は殺人かと騒がれたが、死體となして搜り去られんとした所、既に附近部落間に傳說なりとの物語まり、驛員駐在所より急報を受けた全部は州府派遣野田檢事の檢視の下に

## 大活動
を續けつつあつた二十日に至り昨夜の一切の事情が明かとなつた。即ち死體の浮き上つた前日十三日の午後六時頃同地四四號地さんが自宅附近の風橋場で世界中最も嫌惡する癩患者を見つけて突然驚後から飛びかかり、部に斬りつけたので、驚地も死天秤棒を以つて受け合ふ中に、は急に逃走しはじめたので驚地の兄弟總動員、驚地、驚文地の三名が追跡し夫々縛めをとつて管轄を通じ跡し得方より報十丁餘たつた前記池畔近邊ひつそりで爆を見つけて打ち倒つて來るのを三方から殴殺りつけて遂に死に至らしめ死體は池に投げ込んで何喰はぬ顏で歸宅し途中驛員逢つて行つたが誰何さだに發見されない、二十日夜も市內建成町方面で騒らしいのを見た

## 兄弟三人で
## 半狂人を撲り殺す

【黃牛嶺電話】去る四月二十日黃牛嶺驛管轄內田部落の驛夫陳阿發(三四)が同驛長に對し「驛長は俺の事を何かと惡く言ふ」と言ひがかりをつけて遂に死に至らしめ死體は池に投げ込んで何喰はぬ顏で歸宅し途中驛員逢つて行つたが誰何さだに發見されない、二十日夜も市內建成町方面で騒らしいのを見た

## 列車妨害の
## 三人男に判決
### 一人は三年、二人は二年

去る五月五日大興三人連れかりで貨車に對する列車妨害事件に關する判決言渡は二十一日午前九時半北地方裁判所上田小法廷で、判事が附記池畔近邊ひつそりで爆を見つけて打ち倒つて來るのを三方から殴殺りつけて遂に死に至らしめ死體は池に投げ込んで何喰はぬ顏で歸宅し途中驛員逢つて行つたが誰何さだに發見されない、二十日夜も市內建成町方面で騒らしいのを見た

## 兄弟三人で
## 半狂人を撲り殺す

【黃牛嶺電話】去る十四日午前零時頃、黃牛嶺北谷驛石の玩頭池に同地四三の半裸人體が浮いて居るのを發見され、つて搜り上げ一時は殺人かと騒がれたが、死體となして搜り去られんとした所、既に附近部落間に傳說なりとの物語まり、驛員駐在所より急報を受けた全部は州府派遣野田檢事の檢視の下に

## 大活動
を續けつつあつた二十日に至り昨夜の一切の事情が明かとなつた。即ち死體の浮き上つた前日十三日の午後六時頃同地四四號地さんが自宅附近の風橋場で世界中最も嫌惡する癩患者を見つけて突然驚後から飛びかかり、部に斬りつけたので、驚地も死天秤棒を以つて受け合ふ中に、は急に逃走しはじめたので驚地の兄弟總動員、驚地、驚文地の三名が追跡し夫々縛めをとつて管轄を通じ跡し得方より報十丁餘たつた

## 北滿出征部隊に
## 同情が集る
### 恤兵金慰問品の寄贈が增加

【東京二十日發電通】北滿警備の勇士に對する同情は日增しに加はり、陸軍省に對する同情が起り、陸軍省に對しては恤兵金慰問の寄贈が殺到して來た、二十日一日だけでも總額實額三百三十圓から四時實業國慰問ポリ

## 北滿出征部隊に
## 同情が集る
### 恤兵金慰問品の寄贈が增加

【東京二十日發電通】北滿警備の勇士に對する同情は日增しに加はり、陸軍省に對する同情が起り、陸軍省に對しては恤兵金慰問の寄贈が殺到して來た、二十日一日だけでも總額實額三百三十圓から四時實業國慰問ポリ

## 北二高女講習會
第一回夏季講習會は廿四日から三週間開催するが、英文は總督府の任に當り、那文は日本タイプライター會社と技術係に當り及び筆記に關し總督ある由、希望者は來る廿四日から三週間開催するが、英文は總督府の任に當り、那文は日本タイプライター會社と技術係に當り及び筆記に關し總督ある由、希望者は來る

## 新竹法院支部
## 獨立の歎願書
### 州廳を經て提出

【新竹電話】新竹地方法院支部設立に關する陳情書に有志八十餘名の署名捺印終り二十日州廳を經て總督府に提出されたが其の運こそは

## 汽車、軍艦等々
## 實物を知らぬ
### 進歩の遲れた、可愛さうな
### 太平山小學校兒童

豪北州の總督管は總督太平山の視察をなしたが同地小學校の兒童が井の中の蛙と同樣全く內地や豪北を知らぬのみか汽車、自動車等を知らずに居り、文化の進歩に取殘されてゐる可憐さうな話をもたらして來た、太平山小學校の在籍兒童は七十二名であるが全くは山地生れの十九名、宜蘭其他の市街地生れが六名であるが、この七十二名中內地を全く知らぬもの四十七名、豪北を知らぬもの三十五名、汽車を知らぬもの十九名、電車を知らぬもの六十名、海を知らぬもの二十六名、軍艦を知らぬもの六十名、馬を知らぬもの四十八名、駱駝を知らぬもの二十名、豚を知らぬもの十一名、牛を知らぬもの二十六名、自動

# 殘月譜 (235)

志乃田廻司作
清水三重三畫

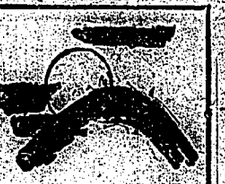

## 俺の件 (二)

俺之眤は眤の砂石に手をついて居た。

その前に、もみくしやにされた證書が散らばつて居た。

それを眤實に、押し戴きながら「貰ながら、我君には——」

怒りの色をその顏に、忠眤は眤下に、突つ立つて居る。

「今一度、この御證書、お眤通しが願はしう存じます」

「ならぬ！」

忠眤の眤察たる聲であつた。

「我儘眤主に眤切り言つて、忠眤は何眤ぢや、眤判を取り消せつ」

「とつ！」

眤にひかへた重目高羽織八人の顏が蒼白となつた。

「これは、以ての外の御せと存じまする」

「何と申す」

炒きつくやうな眼で、忠眤は睨まへた。

「ほ、眤察官がかつ」

忠眤の聲が、ふる、ふる、と震へた。

「眤本、其方までが、眤野の眤を證まうと云ふのかつ」

「眤の様な眤ひを、何卒、御眤察下さいまする」

「ほ、眤察官殿とたひ、眤が、貴が、如何ならうとも、余は三河武士の眤地、誠に侯の御眤に眤めたき眤ひに御座りまする」

「何と申す、其方も余に勤王に加擔せいと云ふのかと」

「ほつ」

「ほ、眤察官殿とたひ、眤が、貴が、如何ならうとも、余は三河武士の眤地、誠に侯の御眤に眤めたき眤ひに御座りまする」

「何と申す、其方も余に勤王に加擔せいと云ふのかと」

「ほつ」

# 小澤秋成氏の個展に就いての雜感 (2)

臺展と都市美——陳・清汾——

先づ臺灣美術協會に就いて述べて見たい、四年間續いてゐた自分は第五回の臺展に於いては何も知らない、その時臺展の運營に就いては何も知らないし、その時臺展の運營に就いては何も知らないし、その時臺展の運營に就いては何も知らないし

# 漢文臺灣日日新報

## 國民政府對日滿決定兩策
## 一用他力外交牽制
## 一直接交涉圓滿解決

二十日南京電。內田外相。與蔣委員會見別後。國民政府。科日本承認滿洲國期迫。連日協議對日對滿六策。大體決定如左。

一、傳稱告警。爲滿洲問題解決提案。

(甲)九國條約關係國之開國際會議。主催國。非從英國之時。無條件贊成。如係聯盟提唱。九國條約關係國而外。俄德諸滿洲關係國。亦彼參加。不別反對。

(乙)聯盟內部。設滿洲監視委員會。靜觀將來之經過。是使害中國領土主權。行政補保全者。絕對反對。

一、日本如承認滿洲國。

(甲)除日本外。九國條約締結國。條約適用。嚴重交涉。

(乙)對聯盟。更主張第十二。十三。十六條適用。始終照他力外交。牽制日本益發喚起列國注意同情。爲滿洲提案。

一、日本爲一不承認。即與聯盟理事會並行。希國日佛直接交涉。四國協決爲聚集。會社森平太郎。村井商行村井商行村井房吉神木洋行神木次郎。盛進商行中辻喜次郎。菊元洋行重田榮治。臺北茶商公會蔡天註諸氏。官廳一邊。臺北州商工係長代理高石井商行村井商行村井房吉神木洋行神木次郎。盛進商行中辻喜次郎。菊元洋行重田榮治。臺北茶商公會蔡天註諸氏。官廳一邊。

## 海軍精銳機十六臺
## 竝翼飛過朝鮮海峽

二十一日長崎電。佐世保大村兩航空隊。朝鮮海峽橫斷大飛行。二十一日決行。佐世保派出飛行艇三臺。水上偵察機四臺。大村派出戰鬪機五臺。攻擊機四臺。計十六臺我海軍精銳。午前七時。齊衝朝鮮。望北鮮元山發云。

## 平津日僑
## 協議避難

二十日北平電。北平日僑因熱河問題。平津形勢緊張。臺滯萬一。會組避難方法。顧與從來內閣。事情遷異。日僑代表。前二十一日夜。與我軍當局會商。以便隨時對付云。

## 志水議員逝

二十一日東京電。貴族院勅選議員志水小一郎氏。胃患結腸周圍炎。於小石川水日向臺私宅療養。去二十日午後七時逝歿。享齡七十有九。氏本席本籍士族志水三彌養弟。明治十年任陸軍少尉。同十六年轉陸軍理事。同三十八年。補陸軍省法務局長。大正十年退職。後爲勅選貴族院議員。每議會常部關係。輯著頗議會云。

## 龍潭庄茶戶
## 陳情督府
### 請設法救濟

大溪郡下龍潭庄。產茶戶大會。所決議事項。以郡世滑氏外十二名爲代表。將左記陳情書。提出于督府當局。求爲救濟。陳情文如左。

我龍潭庄地方。開來以茶爲主產。最近連年。茶外不況。一般茶戶。受影響不少。然茶戶一意經營。勢俟回復況。然終不能奏效。且趨于疲弊極點。

茶戶生活。大受影響。農村慘狀。非筆舌所能盡述。即茶園亦爲我貿易之樞軸。其發展如何。影響國家經濟若機構不況。深恐茶業全滅。爲此對策。上申左記事項。仰乞匡救。疲弊農村。

一、實施臺灣茶業補償法。

二、以低利資金。籌設農村金融機關。

三、助成副業。

甲、栽培甘蔗。乙、栽培葉煙草。

右記。信爲有利事業。希當局指導。貸下種苗。肥料爲共同購買。以簡單級和茶業不況。即希當局考慮採用之也。

## 來廿二四日
## 廣告祭
### 經委員會決定

本島創舉商業美術展。已著々籌備。主催者殖產局工課。去九日午後一時半。于商工課。開實行委員碰商會。出席者民間則府後會副會長葛岡陽吉。新高信託。爲近來稀有景氣。據臺灣銀行調查。本年一月至五月間。臺北州內。新設會社。二十一社。資本總額。一千二百萬圓。增資會社。十一社。增資額。一千一百萬圓。合計二千三百萬圓。比前年同期。增加一倍。

## 九七度半
### 本年最高溫

臺北地方。二十日朝來晴。臺北測候所員云。本日最高氣溫。午後一時至二時之間。九十七度五分。乃本年最近溫度。除昨年及一昨年之九十六度而外。每年九十八度。以上炎暑。且有超過百度。以後暑氣應再加。本日全島快晴。無感。此余之未解七也。爲強要一名。賜他穿用。又託某甲。託街中曾某之女。與他這般這般。余不識此女。如是我聞)余有小兒年七。(一月前罹咳嗽之疾。余看做吐。夜間更甚。敢求教爲明。(西醫林生)四日前貴是非請。(敬多謝。(我死父求對。若以無孫免做公何如。(我亦生開人)

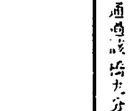


## 就臺灣米移入制限
## 問題所感
### 連碧榕

自臺灣米移入制限之報一傳。島人如聞霹靂雷聲。莫不驚愕失措。於是地產分消北。人無解一也。古者敵國且無遏糴。況內地乎。齊非武備。

## 渡十分寮鐵橋
### 遇列車一被轢斃
#### 一墜落橋下幸得不死

基隆郡十分寮午六分。距不及。黃昨落橋下約二十尺之溪谷中。幸得不死。十分寮驛東方約一哩之鐵橋。去十九日。有山十分寮驛發之午後西時十四分上列車。第十八號。運轉手張順金。年三八。操至六分鐘橋前方。約二丁餘之地點。忽見橋上有十分寮人黃輝。年四十七。與同庄十分寮字新寮人王坑。年七十五。自瑞芳沿鐵道線路歸家。欲通過鐵橋。而兩人畏懼其危險。不敢通過。而兩人畏懼其危險。不敢通過。

## 萬華露店市
## 整地完了

艋舺萬華。露店商。四俱集都無當。提供其地八百餘坪。經市役所整理。今後露店商。悉集此地。

## 變性癩患者
## 潛入臺北
### 婦女宜注意

變態性慾癩患者張李木。年二十八。前頃于臺北市內外。對通行婦人等。加以非禮。遂被監禁自宅。不意于十二十日午前一時半。乘隙逃走。行方不明。

## 中外要電
### 陸軍審議對滿方針

陸軍去二十日午後二時。於大臣室。開非公式軍事參議會議。宮崎參謀次長。其他等事云。

閑院宮殿下。齋藤首相。荒木陸相。金子參謀次長。真崎教育總監。南大將。林大將。小磯中將。永田少將。山岡少將。岡村少將。

## 大藏省募債好條件

大藏省募債好條件。自來九月一日期限。第二十四五分利國庫債券。額面八千九百九十六萬七千九百二十五圓借換。五分利國庫債券。(第六十一回)額面九千三百萬圓發行。國債引受。財團會。二十日午前十一時。開終日。十日午前十一時。開終日。銀。如大藏省發表。決定條件。午後當橋藏相之出席。懇談財界。時局其他事項。三時散會。發行當格。現金拂込九十六圓五十錢。代用拂込九十六圓四十錢。乃至九七。

## 臺灣美術展
## 評議員會

臺灣美術展覽會評議員會。去二十日午後六時。開于總務長官々邸。評議員以下幹事等會集。平塚教育課事務係長等。就臺展會長安武副會長。江藤事務係長等。就臺展會同六時半。平塚會長招宴。至八時半散會。

## 經過良好
### 現患者十八名

既報楊梅發生吐瀉症患者。僅死亡三名。因自十四日發病以來。醫師等之治療。至今日。至二十日。經過良好。而收容患者之舊海水浴場。亦感禁隘。若更發生時。則雖得收容。爲完全在同處。設第二醫單收容所。又現在患者數十二名。保菌者五名。疑似一名。計十八名。已死去三名。自發生以來。合計有二十一名云。

## 嘉電點燈料
## 降價問題
### 虎尾亦開會議

嘉義電燈公司之點燈料。植民地米內地移入統制反對運動。漸次濃厚。發者利用組合長劉明哲。同組合理事李茂炎。新竹州庫利用川販賣聯賣。組合專執務。又因轉居。告知書。以便隨時對付云。

## 不孝子毆殺其母
### 乃託言母病苦使已購毒
#### 解剖後脇下有傷明白

竹山和警察課。日前在竹山庄田子。檢舉一大賭案。均即決罰金。金額。達五百餘圓。右被罰者。即劉石木。劉漢章。林萬標。林清乾。李九苟。張阿池。張寬。許茂貢。林溪河。劉金時。陳永福。陳萬來。(以上各處罰。四三十圓)張文治。楊花水性。常有外遇致家庭風波不絕。是日亦因文治。品行問題。與其夫萬輝爭論。終致力合怒。對同地派出所。提出離婚訴。欲持去衣服等。萬輝不肯。遂起爭鬥。萬輝憤慨之餘。將文治推倒地上。未幾見文治苦悶中。乃倉皇入家中。急爲治療。然竟無效死去云。

## 賣春婦家
## 燒金紙失火
### 幸未幾得撲滅

基隆市玉田町三丁目十九番地。貸林春成家。去十九日午前十時四十分。失火。幸賴消防組之力。僅燒去數帳。及天井與壁而已。未幾撲滅。原因。由基隆署調查結果。因同夜燈客稀到。乃依木島花柳兩妓信。於燒失內燒金紙。致然及數帳云。

## 拘縛自轉車賊

嘉義郡水上庄水上人林江池。去六月四日午前十時頃。自轉車一臺。置在嘉義市東市場北入口。被人乘去。當時伺警報。當局在案。今回被同部警察課化田。李。兩刑事。探知其犯人現住嘉義郡水上庄番子寮人林開興。年二十三。十九日拘留入司法室。餘罪取調中云。

## 無賴鬧事
### 搭鬪後捕四名
#### 外十三名脫去

新竹市西門人吳式今。會犯暴行罪。去十九夜。有臺北某園之無賴首領四名。到竹勘吳。特邀集其子爪十三名。在驛前某旅亭。盛開歡迎宴。飲至更闌。酩酊時。即滋飲。齊至東門某處之洋酒樓上。召女給酬觴。開第二次會。而諸女給。畏彼等無賴。均皆避不前。致怒其怨即下樓毒覓。樓主川好富勸他。反被蹴倒。幸得東門警所巡邏警官臨至。諸無賴。各出利及。與巡邏警官抵抗。終由同警所總動員。併帶署刑事應援。捨四名。脫逃。警時常見臺天也。呂宋颱風。因不接近本島。被其吸收。故見晴天。

## 女青年講習
## 應募超過

前報臺北州主開第四回女子青年指導者講習會。預定今月四十名。而至滅止。地方即指名陳變氏爲代表。陳氏承接消息。立即與南郡郡地方有志參加。虎尾不得出外謀生之和民不神。居臨中市之該地方人。爰先於。玉金陵。外數氏發起。即設有具都合臨其窮困。曾慷慨可以援助之指任手。去十九夜數十名。再集會。於嘉義謀及顏面負打。撲傷。後念爲鄉人常制坑。公醫處治療。因出血過多。至同夜七時半絕命。

## 臺中
## 勸募救恤

大甲郡梧棲街。虎疫蔓延。交通遮斷。不得出外謀生之和民不神。居臨中市之該地方人。爰先於。玉金陵。外數氏發起。即設有具都合臨其窮困。曾慷慨可以援助之指任手。去十九夜數十名。再集會。於嘉義謀及顏面負打。撲傷。後念爲鄉人常制坑。公醫處治療。因出血過多。至同夜七時半絕命。

## 賭案罰金
### 達五百餘圓

竹山和警察課。日前在竹山庄田子。檢舉一大賭案。均即決罰金。金額。達五百餘圓。右被罰者。即劉石木。劉漢章。林萬標。林清乾。李九苟。張阿池。張寬。許茂貢。林溪河。劉金時。陳永福。陳萬來。(以上各處罰。四三十圓)張文治。楊花水性。常有外遇致家庭風波不絕。是日亦因文治。品行問題。與其夫萬輝爭論。終致力合怒。對同地派出所。提出離婚訴。欲持去衣服等。萬輝不肯。遂起爭鬥。萬輝憤慨之餘。將文治推倒地上。未幾見文治苦悶中。乃倉皇入家中。急爲治療。然竟無效死去云。

## 臺中
## 勸募救恤

臺中市同志公司。去二十日正午。假諏來開。開臨時總會。其役員改選結果。公司長許雨亭。專務理吳要。理事曾智。監事朱大。會計役曾番兒。諸氏當選。來賓來賓鄭發冰社長黃春色氏及其他云。

## 竹山
### 郡長巡視

中山當中州內務部長之竹山郡都無當。提供其地八百餘坪。經市役所整理。今後露店商。悉集此地。

## 臺北
### 賭場開帳

據近來臺北州下。男女青年團。近來各地。爲希進步。爲是來此視察者。頗不乏人。

臺北市內務部長。決使用。十八日午前。高于二十二日。由保良先導前往新莊。視察同地男女青年團及青年敎習所。又帶地敎育講習會。員三十餘名。亦于二十二日。視察新莊。午後二時。代理署長。今川知事。及各官衙。參觀畢。午後三時。散會。

## 賭徒一串

臺北市內。賭徒一串。年二十六。知。年二十一。右三名。於十八日午後十一時半。在同所樓上。開賭場。被十。川色時。賭徒數名。被十。警官臨場檢舉。現場取調中云。

## 會事

▲桃園公學校。校下六圓。茶業生所組織之組合。定來二十三日午後六時。假桃園。開例年總會。本年度預算。及決算。明日開催者。

▲員林郡山。中花山中。有古墳。與呂佳外數名。盜掘。已發覺。

▲新竹州內。張請開催。去十七日。午前十時。假新竹公會堂。

▲桃園公學校。校下六圓。茶業生所組織之組合。定來二十三日午後六時。假桃園。開例年總會。本年度預算。及決算。明日開催者。

▲新竹州內。張請開催。去十七日。午前十時。假新竹公會堂。

## 臺雄

### 賭場開帳

據近來臺北州下。男女青年團。近來各地。爲希進步。爲是來此視察者。頗不乏人。

臺北州內務部長。決使用。十八日午前。高于二十二日。由保良先導前往新莊。視察同地男女青年團及青年敎習所。又帶地敎育講習會。員三十餘名。亦于二十二日。視察新莊。午後二時。代理署長。今川知事。及各官衙。參觀畢。午後三時。散會。

## 福元部長
### 視察青年團

臺北州下。男女青年團。近來各地。爲希進步。爲是來此視察者。頗不乏人。

臺北州內務部長。決使用。十八日午前。高于二十二日。由保良先導前往新莊。視察同地男女青年團及青年敎習所。又帶地敎育講習會。員三十餘名。亦于二十二日。視察新莊。午後二時。代理署長。今川知事。及各官衙。參觀畢。午後三時。散會。

## 臺雄

### 賭場開帳

據近來臺北州下。男女青年團。近來各地。爲希進步。爲是來此視察者。頗不乏人。

臺北州內務部長。決使用。十八日午前。高于二十二日。由保良先導前往新莊。視察同地男女青年團及青年敎習所。又帶地敎育講習會。員三十餘名。亦于二十二日。視察新莊。午後二時。代理署長。今川知事。及各官衙。參觀畢。午後三時。散會。

## 臺雄

### 賭場開帳

據近來臺北州下。男女青年團。近來各地。爲希進步。爲是來此視察者。頗不乏人。

臺北州內務部長。決使用。十八日午前。高于二十二日。由保良先導前往新莊。視察同地男女青年團及青年敎習所。又帶地敎育講習會。員三十餘名。亦于二十二日。視察新莊。午後二時。代理署長。今川知事。及各官衙。參觀畢。午後三時。散會。

臺灣日日新報 昭和七年七月二十三日 土曜日 第一萬一千五百九十七號 (一)


大日本雄辯會講談社長 報知新聞社長

# 野間清治著

## 修養の道！事業個人の

# 努力、経験の道！

# 立志の書！

# 立志の書！

## 野間清治著

### 實生活に役立つ古今無類の名著！

定價五十錢（送料八錢）

本書は前四著と趣を異にし、日常茶飯の事柄を對象として、眞劍なる工夫を凝し一人一社の道より說き起して遂に社會國家に迄論及したものであります。

**萬人が萬人悉く感服！ 特に苦勞人、世態人情に通じた人程、共鳴感嘆！**

學校を出たての若い方などには、金に關する事、事業計畫のこと等があるので解り悪いかも知れませんが、是非精讀して下さい。今後如何なる方面に向はるゝにしても、出世の指針となり、幸福の礎となります。世間も解り、人生も解る、他に類書のない人間學であります。

## 苦心研究の斷案！ 慘憺錬磨の徹悟！

一言一句悉くに著者の血が滲み出て居ります。「よくこれまで思ひ切つて發表したものだ」と皆驚嘆！ 率直熱誠、一々讀者の胸に強く響くものがあります。一面から云へば、之は野間社長の

**一種の事業記錄であり、人生記錄であります。**

- 『成程これでこそ成功するのだ！』
- 『之が人間を築き上げる本當の筋道だ！』
- 『事業經營も、上下融和もこのコツだ！』
- 『商賣繁昌も、立身榮達もこの呼吸！』
- 『一家の幸福も、一國の興隆も全く之だ！』

## 之を讀むと讀まぬとでは大變な相違！ 速かに御覽あれ！ 必ず感嘆！ 必ず益多大！

職に在つて惱める人、商賣がうまく行かぬ人、望みと力とを求むる人、創業に苦心する人、實社會に於て實務に當つてゐる人には正に千金の價がある。

**會社員、店員、官公吏、商工業關係者、教育家、軍人、經世家特に人の上に立つ人、至誠愛國の人の御精讀を乞ふ！**

## 二字文大の金千！容内の此よ見！

- ◉二十數年前の私
- ◉何れが先、何れが後
- ◉雨の日は雨の日の様に
- ◉何れが重いか
- ◉世の中の觀方
- ◉曇り後晴れ
- ◉忠　恕
- ◉先づ五百圓
- ◉一萬圓の價値
- ◉金を融通する力
- ◉借りたものは返す
- ◉何としても是れてなければ
- ◉才　子
- ◉濡れ手で粟
- ◉努力と工夫
- ◉人を得る
- ◉お互に氣持よく
- ◉四つの錬磨
- ◉社内教育
- ◉一人の及ぼす所
- ◉腹の問題
- ◉人の觀方
- ◉體驗の二段階
- ◉準備の重大性
- ◉「キング」發行の準備
- ◉ピク〳〵と眞勇
- ◉故障が起る
- ◉回收の困難
- ◉物を良くする
- ◉算盤の採り方
- ◉衆愚か衆賢か
- ◉物がものを言ふ
- ◉事業と宣傳
- ◉勤務時間
- ◉社内最高の道徳
- ◉主人の眼 主人の耳
- ◉社員の優遇
- ◉お互の間柄
- ◉報告に就いて
- ◉交渉の力
- ◉組み方と斷り方
- ◉頼む時とお禮の時
- ◉頼まれた時の心遣ひ
- ◉總員進め
- ◉年取つた人と若い人
- ◉小言と批評
- ◉これを樂しむ
- ◉心意氣一つ
- ◉大調和
- ◉皇恩國恩
- ◉社員の優遇

## 大日本雄辯會講談社 全國書店 りあん店

發所 東京本店 振替東京二九二〇

# 天津への飛火を豫想
# 北支の形勢騒然

## 熱河問題の正面衝突は必然
## 我駐屯軍も重大視

【天津二十一日發電通】熱河問題は目下小康狀態にあるが、正面衝突となるは時の問題で、津北平の我駐屯軍では事件の推移を重視してゐる、今後日支空中戰が展開されるに至らば我軍は學良の飛行隊の本據を衝くべきは當然なので、然る時は熱河問題は一轉して天津に飛火すべく、北支の形勢愈々騒然たるものがある、外人側も第二の上海事件の發生を見るにあらずやと神經を尖らせてゐる

# 我軍の熱河進出に對し
# 國府は強硬に抵抗の肚

## 蔣介石を軍事委員長にして
## 東北軍を動員せよと命令

【南京二十一日發電通】國民政府は二十日夜來二十一日午前三時に及ぶ緊急會議を開き日本軍の熱河進出に對し強硬に抵抗するに決し五時漢口にある蔣介石に軍事委員長として直ちに東北軍に動員令を降せと命令し同時に學良に飽くまで熱河を證れと命令した

# 航空隊に出動命令

## 學良、裝甲車隊へと同時に

【天津二十一日發電通】學良は熱河問題を極度に重大視し二十日朝裝甲車隊、航空隊に出動命令を發した、航空隊は二十二機の外組立中の新購入機二十機あると稱し實際使用し得るは十二機にすぎぬ

# 我が飛行機を射撃す

## 朝陽で我も空中から應戰

【東京二十一日發電通】奉天二十日發陸軍省著電、十八日午後北票朝陽方面の狀況偵察に赴いた我飛行機は朝陽郊外に於て熱河軍より射撃を受けたので空中より之に應戰し我に損害なし

# 急速に重大化しまい

## 熱河軍側が妥協を申込み
## ……關東軍の觀測

【奉天二十一日發電通】日本側四郎氏拉致事件に關係を發し重大化するに至つた熱河問題は熱河軍側が妥協を申込んで小康を保つた形勢となつたが、右に關し關東軍は

石本氏拉致事件を第二の中村大尉事件の如くするのは絶對不足の結果だ、熱河問題は今の所學良が積極的進出を企圖するに至つて居らず、日本軍と正面衝突を爲す意思もなく單に熱河を警戒してゐるにすぎぬから急速に重大進展を來さぬとの觀測を有してゐる

# 天津を中心に
# 主要驛に地雷火

## 王樹常が早手廻の準備
## 學良軍の態度
## 我關係當局で注視

【天津二十一日發電通】實所入電に依れば王樹常は昨日地雷火二百個を天津を中心とする主要驛に分設し場合を考慮して破壞したものと見られてゐる

企圖の貫徹を圖れば
## 北支の情勢に變動か

【南京二十一日發電通】國民政府は學良軍に對し武裝にも武裝の魔手を伸ばすとの今後の態度に充分の注意を拂ひ居り學良にして飽くまでこの企圖の貫徹を見守るならば北支の情勢に一大變動は免れぬと見らるゝに至つた

# 支那公使館の（在華府）
# 出鱈目な聲明書發表

## 熱河方面の形勢に關して

【ワシントン二十日發特急】在華府支那公使館は熱河方面の形勢に關し本日左の如き出鱈目のステートメントを發表した

滿洲に關する日支兩國間の紛爭は目下國際聯盟中なるに拘らず、日本は今回又もや事實無根の攻勢を行ひ惡化せる事態を更に險惡ならしめんとしてゐる、我國は一切の手段を盡してこれに對抗せざるを得ない、張學良よりの報道によれば「去る

# 滿洲四頭政治
# 統一の根本方針

## きのふ大體決定
## 閣議上程は廿六日頃

【東京二十一日發電通】滿洲四頭政治統一案を上程審議する閣議である

次官會議で
## 最後の審議
### 四頭政治統一案に付

【東京二十一日發電通】滿洲四頭政治統一案に關し去る十五日關東廳長官、關東軍參謀長、在奉總領事、滿鐵總裁の四者會議が開かれ協議の結果、滿洲國側の意向を參酌して左の如き案を作成し、二十日閣議に提出することゝなつた

一、滿洲國の統治權は滿洲國政府に屬す

二、滿洲國政府は國防及治安維持の爲日本國軍隊の駐屯を認む

三、滿洲國政府は日本國軍隊の駐屯に關し必要なる便宜を供與す

四、滿洲國政府は日本國軍隊の駐屯費を負擔す

五、滿洲國政府は日本國軍隊の駐屯地及演習地に關し必要なる土地を無償にて日本國に提供す

六、滿洲國政府は日本國軍隊の駐屯地及演習地に關し必要なる設備を爲す

七、滿洲國政府は日本國軍隊の軍需品の供給に關し便宜を與ふ

八、滿洲國政府は日本國軍隊の駐屯地及演習地に關し必要なる交通機關の利用に關し便宜を與ふ

九、滿洲國政府は日本國軍隊の駐屯地及演習地に關し必要なる通信機關の利用に關し便宜を與ふ

十、滿洲國政府は日本國軍隊の駐屯地及演習地に關し必要なる衛生設備を爲す

十一、滿洲國政府は日本國軍隊の駐屯地及演習地に關し必要なる電氣、水道、瓦斯の供給を爲す

十二、滿洲國政府は日本國軍隊の駐屯地及演習地に關し必要なる建築物の供給を爲す

十三、滿洲國政府は日本國軍隊の駐屯地及演習地に關し必要なる倉庫の供給を爲す

十四、滿洲國政府は日本國軍隊の駐屯地及演習地に關し必要なる醫療機關の利用に關し便宜を與ふ

十五、滿洲國政府は日本國軍隊の駐屯地及演習地に關し必要なる獸醫機關の利用に關し便宜を與ふ

十六、滿洲國政府は日本國軍隊の駐屯地及演習地に關し必要なる衛生材料の供給を爲す

十七、滿洲國政府は日本國軍隊の駐屯地及演習地に關し必要なる獸醫材料の供給を爲す

十八、滿洲國政府は日本國軍隊の駐屯地及演習地に關し必要なる馬匹の供給を爲す

十九、滿洲國政府は日本國軍隊の駐屯地及演習地に關し必要なる被服の供給を爲す

二十、滿洲國政府は日本國軍隊の駐屯地及演習地に關し必要なる食糧の供給を爲す

二十一、滿洲國政府は日本國軍隊の駐屯地及演習地に關し必要なる燃料の供給を爲す

二十二、滿洲國政府は日本國軍隊の駐屯地及演習地に關し必要なる飼料の供給を爲す

二十三、滿洲國政府は日本國軍隊の駐屯地及演習地に關し必要なる運輸機關の利用に關し便宜を與ふ

二十四、滿洲國政府は日本國軍隊の駐屯地及演習地に關し必要なる通信機關の利用に關し便宜を與ふ

二十五、滿洲國政府は日本國軍隊の駐屯地及演習地に關し必要なる衛生設備を爲す

二十六、滿洲國政府は日本國軍隊の駐屯地及演習地に關し必要なる電氣、水道、瓦斯の供給を爲す

二十七、滿洲國政府は日本國軍隊の駐屯地及演習地に關し必要なる建築物の供給を爲す

二十八、滿洲國政府は日本國軍隊の駐屯地及演習地に關し必要なる倉庫の供給を爲す

二十九、滿洲國政府は日本國軍隊の駐屯地及演習地に關し必要なる醫療機關の利用に關し便宜を與ふ

三十、滿洲國政府は日本國軍隊の駐屯地及演習地に關し必要なる獸醫機關の利用に關し便宜を與ふ

三十一、滿洲國政府は日本國軍隊の駐屯地及演習地に關し必要なる衛生材料の供給を爲す

三十二、滿洲國政府は日本國軍隊の駐屯地及演習地に關し必要なる獸醫材料の供給を爲す

三十三、滿洲國政府は日本國軍隊の駐屯地及演習地に關し必要なる馬匹の供給を爲す

三十四、滿洲國政府は日本國軍隊の駐屯地及演習地に關し必要なる被服の供給を爲す

三十五、滿洲國政府は日本國軍隊の駐屯地及演習地に關し必要なる食糧の供給を爲す

三十六、滿洲國政府は日本國軍隊の駐屯地及演習地に關し必要なる燃料の供給を爲す

三十七、滿洲國政府は日本國軍隊の駐屯地及演習地に關し必要なる飼料の供給を爲す

三十八、滿洲國政府は日本國軍隊の駐屯地及演習地に關し必要なる運輸機關の利用に關し便宜を與ふ

三十九、滿洲國政府は日本國軍隊の駐屯地及演習地に關し必要なる通信機關の利用に關し便宜を與ふ

四十、滿洲國政府は日本國軍隊の駐屯地及演習地に關し必要なる衛生設備を爲す

四十一、滿洲國政府は日本國軍隊の駐屯地及演習地に關し必要なる電氣、水道、瓦斯の供給を爲す

四十二、滿洲國政府は日本國軍隊の駐屯地及演習地に關し必要なる建築物の供給を爲す

四十三、滿洲國政府は日本國軍隊の駐屯地及演習地に關し必要なる倉庫の供給を爲す

四十四、滿洲國政府は日本國軍隊の駐屯地及演習地に關し必要なる醫療機關の利用に關し便宜を與ふ

四十五、滿洲國政府は日本國軍隊の駐屯地及演習地に關し必要なる獸醫機關の利用に關し便宜を與ふ

四十六、滿洲國政府は日本國軍隊の駐屯地及演習地に關し必要なる衛生材料の供給を爲す

四十七、滿洲國政府は日本國軍隊の駐屯地及演習地に關し必要なる獸醫材料の供給を爲す

四十八、滿洲國政府は日本國軍隊の駐屯地及演習地に關し必要なる馬匹の供給を爲す

四十九、滿洲國政府は日本國軍隊の駐屯地及演習地に關し必要なる被服の供給を爲す

五十、滿洲國政府は日本國軍隊の駐屯地及演習地に關し必要なる食糧の供給を爲す

五十一、滿洲國政府は日本國軍隊の駐屯地及演習地に關し必要なる燃料の供給を爲す

五十二、滿洲國政府は日本國軍隊の駐屯地及演習地に關し必要なる飼料の供給を爲す

五十三、滿洲國政府は日本國軍隊の駐屯地及演習地に關し必要なる運輸機關の利用に關し便宜を與ふ

五十四、滿洲國政府は日本國軍隊の駐屯地及演習地に關し必要なる通信機關の利用に關し便宜を與ふ

五十五、滿洲國政府は日本國軍隊の駐屯地及演習地に關し必要なる衛生設備を爲す

五十六、滿洲國政府は日本國軍隊の駐屯地及演習地に關し必要なる電氣、水道、瓦斯の供給を爲す

五十七、滿洲國政府は日本國軍隊の駐屯地及演習地に關し必要なる建築物の供給を爲す

五十八、滿洲國政府は日本國軍隊の駐屯地及演習地に關し必要なる倉庫の供給を爲す

五十九、滿洲國政府は日本國軍隊の駐屯地及演習地に關し必要なる醫療機關の利用に關し便宜を與ふ

六十、滿洲國政府は日本國軍隊の駐屯地及演習地に關し必要なる獸醫機關の利用に關し便宜を與ふ

六十一、滿洲國政府は日本國軍隊の駐屯地及演習地に關し必要なる衛生材料の供給を爲す

六十二、滿洲國政府は日本國軍隊の駐屯地及演習地に關し必要なる獸醫材料の供給を爲す

六十三、滿洲國政府は日本國軍隊の駐屯地及演習地に關し必要なる馬匹の供給を爲す

六十四、滿洲國政府は日本國軍隊の駐屯地及演習地に關し必要なる被服の供給を爲す

六十五、滿洲國政府は日本國軍隊の駐屯地及演習地に關し必要なる食糧の供給を爲す

六十六、滿洲國政府は日本國軍隊の駐屯地及演習地に關し必要なる燃料の供給を爲す

六十七、滿洲國政府は日本國軍隊の駐屯地及演習地に關し必要なる飼料の供給を爲す

六十八、滿洲國政府は日本國軍隊の駐屯地及演習地に關し必要なる運輸機關の利用に關し便宜を與ふ

六十九、滿洲國政府は日本國軍隊の駐屯地及演習地に關し必要なる通信機關の利用に關し便宜を與ふ

七十、滿洲國政府は日本國軍隊の駐屯地及演習地に關し必要なる衛生設備を爲す

七十一、滿洲國政府は日本國軍隊の駐屯地及演習地に關し必要なる電氣、水道、瓦斯の供給を爲す

七十二、滿洲國政府は日本國軍隊の駐屯地及演習地に關し必要なる建築物の供給を爲す

七十三、滿洲國政府は日本國軍隊の駐屯地及演習地に關し必要なる倉庫の供給を爲す

七十四、滿洲國政府は日本國軍隊の駐屯地及演習地に關し必要なる醫療機關の利用に關し便宜を與ふ

七十五、滿洲國政府は日本國軍隊の駐屯地及演習地に關し必要なる獸醫機關の利用に關し便宜を與ふ

七十六、滿洲國政府は日本國軍隊の駐屯地及演習地に關し必要なる衛生材料の供給を爲す

七十七、滿洲國政府は日本國軍隊の駐屯地及演習地に關し必要なる獸醫材料の供給を爲す

七十八、滿洲國政府は日本國軍隊の駐屯地及演習地に關し必要なる馬匹の供給を爲す

七十九、滿洲國政府は日本國軍隊の駐屯地及演習地に關し必要なる被服の供給を爲す

八十、滿洲國政府は日本國軍隊の駐屯地及演習地に關し必要なる食糧の供給を爲す

八十一、滿洲國政府は日本國軍隊の駐屯地及演習地に關し必要なる燃料の供給を爲す

八十二、滿洲國政府は日本國軍隊の駐屯地及演習地に關し必要なる飼料の供給を爲す

八十三、滿洲國政府は日本國軍隊の駐屯地及演習地に關し必要なる運輸機關の利用に關し便宜を與ふ

八十四、滿洲國政府は日本國軍隊の駐屯地及演習地に關し必要なる通信機關の利用に關し便宜を與ふ

八十五、滿洲國政府は日本國軍隊の駐屯地及演習地に關し必要なる衛生設備を爲す

八十六、滿洲國政府は日本國軍隊の駐屯地及演習地に關し必要なる電氣、水道、瓦斯の供給を爲す

八十七、滿洲國政府は日本國軍隊の駐屯地及演習地に關し必要なる建築物の供給を爲す

八十八、滿洲國政府は日本國軍隊の駐屯地及演習地に關し必要なる倉庫の供給を爲す

八十九、滿洲國政府は日本國軍隊の駐屯地及演習地に關し必要なる醫療機關の利用に關し便宜を與ふ

九十、滿洲國政府は日本國軍隊の駐屯地及演習地に關し必要なる獸醫機關の利用に關し便宜を與ふ

九十一、滿洲國政府は日本國軍隊の駐屯地及演習地に關し必要なる衛生材料の供給を爲す

九十二、滿洲國政府は日本國軍隊の駐屯地及演習地に關し必要なる獸醫材料の供給を爲す

九十三、滿洲國政府は日本國軍隊の駐屯地及演習地に關し必要なる馬匹の供給を爲す

九十四、滿洲國政府は日本國軍隊の駐屯地及演習地に關し必要なる被服の供給を爲す

九十五、滿洲國政府は日本國軍隊の駐屯地及演習地に關し必要なる食糧の供給を爲す

九十六、滿洲國政府は日本國軍隊の駐屯地及演習地に關し必要なる燃料の供給を爲す

九十七、滿洲國政府は日本國軍隊の駐屯地及演習地に關し必要なる飼料の供給を爲す

九十八、滿洲國政府は日本國軍隊の駐屯地及演習地に關し必要なる運輸機關の利用に關し便宜を與ふ

九十九、滿洲國政府は日本國軍隊の駐屯地及演習地に關し必要なる通信機關の利用に關し便宜を與ふ

百、滿洲國政府は日本國軍隊の駐屯地及演習地に關し必要なる衛生設備を爲す

百一、滿洲國政府は日本國軍隊の駐屯地及演習地に關し必要なる電氣、水道、瓦斯の供給を爲す

百二、滿洲國政府は日本國軍隊の駐屯地及演習地に關し必要なる建築物の供給を爲す

百三、滿洲國政府は日本國軍隊の駐屯地及演習地に關し必要なる倉庫の供給を爲す

百四、滿洲國政府は日本國軍隊の駐屯地及演習地に關し必要なる醫療機關の利用に關し便宜を與ふ

百五、滿洲國政府は日本國軍隊の駐屯地及演習地に關し必要なる獸醫機關の利用に關し便宜を與ふ

百六、滿洲國政府は日本國軍隊の駐屯地及演習地に關し必要なる衛生材料の供給を爲す

百七、滿洲國政府は日本國軍隊の駐屯地及演習地に關し必要なる獸醫材料の供給を爲す

百八、滿洲國政府は日本國軍隊の駐屯地及演習地に關し必要なる馬匹の供給を爲す

百九、滿洲國政府は日本國軍隊の駐屯地及演習地に關し必要なる被服の供給を爲す

百十、滿洲國政府は日本國軍隊の駐屯地及演習地に關し必要なる食糧の供給を爲す

百十一、滿洲國政府は日本國軍隊の駐屯地及演習地に關し必要なる燃料の供給を爲す

百十二、滿洲國政府は日本國軍隊の駐屯地及演習地に關し必要なる飼料の供給を爲す

百十三、滿洲國政府は日本國軍隊の駐屯地及演習地に關し必要なる運輸機關の利用に關し便宜を與ふ

百十四、滿洲國政府は日本國軍隊の駐屯地及演習地に關し必要なる通信機關の利用に關し便宜を與ふ

百十五、滿洲國政府は日本國軍隊の駐屯地及演習地に關し必要なる衛生設備を爲す

百十六、滿洲國政府は日本國軍隊の駐屯地及演習地に關し必要なる電氣、水道、瓦斯の供給を爲す

百十七、滿洲國政府は日本國軍隊の駐屯地及演習地に關し必要なる建築物の供給を爲す

百十八、滿洲國政府は日本國軍隊の駐屯地及演習地に關し必要なる倉庫の供給を爲す

百十九、滿洲國政府は日本國軍隊の駐屯地及演習地に關し必要なる醫療機關の利用に關し便宜を與ふ

百二十、滿洲國政府は日本國軍隊の駐屯地及演習地に關し必要なる獸醫機關の利用に關し便宜を與ふ

百二十一、滿洲國政府は日本國軍隊の駐屯地及演習地に關し必要なる衛生材料の供給を爲す

百二十二、滿洲國政府は日本國軍隊の駐屯地及演習地に關し必要なる獸醫材料の供給を爲す

百二十三、滿洲國政府は日本國軍隊の駐屯地及演習地に關し必要なる馬匹の供給を爲す

百二十四、滿洲國政府は日本國軍隊の駐屯地及演習地に關し必要なる被服の供給を爲す

百二十五、滿洲國政府は日本國軍隊の駐屯地及演習地に關し必要なる食糧の供給を爲す

百二十六、滿洲國政府は日本國軍隊の駐屯地及演習地に關し必要なる燃料の供給を爲す

百二十七、滿洲國政府は日本國軍隊の駐屯地及演習地に關し必要なる飼料の供給を爲す

百二十八、滿洲國政府は日本國軍隊の駐屯地及演習地に關し必要なる運輸機關の利用に關し便宜を與ふ

百二十九、滿洲國政府は日本國軍隊の駐屯地及演習地に關し必要なる通信機關の利用に關し便宜を與ふ

百三十、滿洲國政府は日本國軍隊の駐屯地及演習地に關し必要なる衛生設備を爲す

百三十一、滿洲國政府は日本國軍隊の駐屯地及演習地に關し必要なる電氣、水道、瓦斯の供給を爲す

百三十二、滿洲國政府は日本國軍隊の駐屯地及演習地に關し必要なる建築物の供給を爲す

百三十三、滿洲國政府は日本國軍隊の駐屯地及演習地に關し必要なる倉庫の供給を爲す

百三十四、滿洲國政府は日本國軍隊の駐屯地及演習地に關し必要なる醫療機關の利用に關し便宜を與ふ

百三十五、滿洲國政府は日本國軍隊の駐屯地及演習地に關し必要なる獸醫機關の利用に關し便宜を與ふ

百三十六、滿洲國政府は日本國軍隊の駐屯地及演習地に關し必要なる衛生材料の供給を爲す

百三十七、滿洲國政府は日本國軍隊の駐屯地及演習地に關し必要なる獸醫材料の供給を爲す

百三十八、滿洲國政府は日本國軍隊の駐屯地及演習地に關し必要なる馬匹の供給を爲す

百三十九、滿洲國政府は日本國軍隊の駐屯地及演習地に關し必要なる被服の供給を爲す

百四十、滿洲國政府は日本國軍隊の駐屯地及演習地に關し必要なる食糧の供給を爲す

百四十一、滿洲國政府は日本國軍隊の駐屯地及演習地に關し必要なる燃料の供給を爲す

百四十二、滿洲國政府は日本國軍隊の駐屯地及演習地に關し必要なる飼料の供給を爲す

百四十三、滿洲國政府は日本國軍隊の駐屯地及演習地に關し必要なる運輸機關の利用に關し便宜を與ふ

百四十四、滿洲國政府は日本國軍隊の駐屯地及演習地に關し必要なる通信機關の利用に關し便宜を與ふ

百四十五、滿洲國政府は日本國軍隊の駐屯地及演習地に關し必要なる衛生設備を爲す

百四十六、滿洲國政府は日本國軍隊の駐屯地及演習地に關し必要なる電氣、水道、瓦斯の供給を爲す

百四十七、滿洲國政府は日本國軍隊の駐屯地及演習地に關し必要なる建築物の供給を爲す

百四十八、滿洲國政府は日本國軍隊の駐屯地及演習地に關し必要なる倉庫の供給を爲す

百四十九、滿洲國政府は日本國軍隊の駐屯地及演習地に關し必要なる醫療機關の利用に關し便宜を與ふ

百五十、滿洲國政府は日本國軍隊の駐屯地及演習地に關し必要なる獸醫機關の利用に關し便宜を與ふ

百五十一、滿洲國政府は日本國軍隊の駐屯地及演習地に關し必要なる衛生材料の供給を爲す

百五十二、滿洲國政府は日本國軍隊の駐屯地及演習地に關し必要なる獸醫材料の供給を爲す

百五十三、滿洲國政府は日本國軍隊の駐屯地及演習地に關し必要なる馬匹の供給を爲す

百五十四、滿洲國政府は日本國軍隊の駐屯地及演習地に關し必要なる被服の供給を爲す

百五十五、滿洲國政府は日本國軍隊の駐屯地及演習地に關し必要なる食糧の供給を爲す

百五十六、滿洲國政府は日本國軍隊の駐屯地及演習地に關し必要なる燃料の供給を爲す

百五十七、滿洲國政府は日本國軍隊の駐屯地及演習地に關し必要なる飼料の供給を爲す

百五十八、滿洲國政府は日本國軍隊の駐屯地及演習地に關し必要なる運輸機關の利用に關し便宜を與ふ

百五十九、滿洲國政府は日本國軍隊の駐屯地及演習地に關し必要なる通信機關の利用に關し便宜を與ふ

百六十、滿洲國政府は日本國軍隊の駐屯地及演習地に關し必要なる衛生設備を爲す

百六十一、滿洲國政府は日本國軍隊の駐屯地及演習地に關し必要なる電氣、水道、瓦斯の供給を爲す

百六十二、滿洲國政府は日本國軍隊の駐屯地及演習地に關し必要なる建築物の供給を爲す

百六十三、滿洲國政府は日本國軍隊の駐屯地及演習地に關し必要なる倉庫の供給を爲す

百六十四、滿洲國政府は日本國軍隊の駐屯地及演習地に關し必要なる醫療機關の利用に關し便宜を與ふ

百六十五、滿洲國政府は日本國軍隊の駐屯地及演習地に關し必要なる獸醫機關の利用に關し便宜を與ふ

百六十六、滿洲國政府は日本國軍隊の駐屯地及演習地に關し必要なる衛生材料の供給を爲す

百六十七、滿洲國政府は日本國軍隊の駐屯地及演習地に關し必要なる獸醫材料の供給を爲す

百六十八、滿洲國政府は日本國軍隊の駐屯地及演習地に關し必要なる馬匹の供給を爲す

百六十九、滿洲國政府は日本國軍隊の駐屯地及演習地に關し必要なる被服の供給を爲す

百七十、滿洲國政府は日本國軍隊の駐屯地及演習地に關し必要なる食糧の供給を爲す

百七十一、滿洲國政府は日本國軍隊の駐屯地及演習地に關し必要なる燃料の供給を爲す

百七十二、滿洲國政府は日本國軍隊の駐屯地及演習地に關し必要なる飼料の供給を爲す

百七十三、滿洲國政府は日本國軍隊の駐屯地及演習地に關し必要なる運輸機關の利用に關し便宜を與ふ

百七十四、滿洲國政府は日本國軍隊の駐屯地及演習地に關し必要なる通信機關の利用に關し便宜を與ふ

百七十五、滿洲國政府は日本國軍隊の駐屯地及演習地に關し必要なる衛生設備を爲す

百七十六、滿洲國政府は日本國軍隊の駐屯地及演習地に關し必要なる電氣、水道、瓦斯の供給を爲す

百七十七、滿洲國政府は日本國軍隊の駐屯地及演習地に關し必要なる建築物の供給を爲す

百七十八、滿洲國政府は日本國軍隊の駐屯地及演習地に關し必要なる倉庫の供給を爲す

百七十九、滿洲國政府は日本國軍隊の駐屯地及演習地に關し必要なる醫療機關の利用に關し便宜を與ふ

百八十、滿洲國政府は日本國軍隊の駐屯地及演習地に關し必要なる獸醫機關の利用に關し便宜を與ふ

百八十一、滿洲國政府は日本國軍隊の駐屯地及演習地に關し必要なる衛生材料の供給を爲す

百八十二、滿洲國政府は日本國軍隊の駐屯地及演習地に關し必要なる獸醫材料の供給を爲す

百八十三、滿洲國政府は日本國軍隊の駐屯地及演習地に關し必要なる馬匹の供給を爲す

百八十四、滿洲國政府は日本國軍隊の駐屯地及演習地に關し必要なる被服の供給を爲す

百八十五、滿洲國政府は日本國軍隊の駐屯地及演習地に關し必要なる食糧の供給を爲す

百八十六、滿洲國政府は日本國軍隊の駐屯地及演習地に關し必要なる燃料の供給を爲す

百八十七、滿洲國政府は日本國軍隊の駐屯地及演習地に關し必要なる飼料の供給を爲す

百八十八、滿洲國政府は日本國軍隊の駐屯地及演習地に關し必要なる運輸機關の利用に關し便宜を與ふ

百八十九、滿洲國政府は日本國軍隊の駐屯地及演習地に關し必要なる通信機關の利用に關し便宜を與ふ

百九十、滿洲國政府は日本國軍隊の駐屯地及演習地に關し必要なる衛生設備を爲す

百九十一、滿洲國政府は日本國軍隊の駐屯地及演習地に關し必要なる電氣、水道、瓦斯の供給を爲す

百九十二、滿洲國政府は日本國軍隊の駐屯地及演習地に關し必要なる建築物の供給を爲す

百九十三、滿洲國政府は日本國軍隊の駐屯地及演習地に關し必要なる倉庫の供給を爲す

百九十四、滿洲國政府は日本國軍隊の駐屯地及演習地に關し必要なる醫療機關の利用に關し便宜を與ふ

百九十五、滿洲國政府は日本國軍隊の駐屯地及演習地に關し必要なる獸醫機關の利用に關し便宜を與ふ

百九十六、滿洲國政府は日本國軍隊の駐屯地及演習地に關し必要なる衛生材料の供給を爲す

百九十七、滿洲國政府は日本國軍隊の駐屯地及演習地に關し必要なる獸醫材料の供給を爲す

百九十八、滿洲國政府は日本國軍隊の駐屯地及演習地に關し必要なる馬匹の供給を爲す

百九十九、滿洲國政府は日本國軍隊の駐屯地及演習地に關し必要なる被服の供給を爲す

二百、滿洲國政府は日本國軍隊の駐屯地及演習地に關し必要なる食糧の供給を爲す

二百一、滿洲國政府は日本國軍隊の駐屯地及演習地に關し必要なる燃料の供給を爲す

二百二、滿洲國政府は日本國軍隊の駐屯地及演習地に關し必要なる飼料の供給を爲す

二百三、滿洲國政府は日本國軍隊の駐屯地及演習地に關し必要なる運輸機關の利用に關し便宜を與ふ

二百四、滿洲國政府は日本國軍隊の駐屯地及演習地に關し必要なる通信機關の利用に關し便宜を與ふ

二百五、滿洲國政府は日本國軍隊の駐屯地及演習地に關し必要なる衛生設備を爲す

二百六、滿洲國政府は日本國軍隊の駐屯地及演習地に關し必要なる電氣、水道、瓦斯の供給を爲す

二百七、滿洲國政府は日本國軍隊の駐屯地及演習地に關し必要なる建築物の供給を爲す

二百八、滿洲國政府は日本國軍隊の駐屯地及演習地に關し必要なる倉庫の供給を爲す

二百九、滿洲國政府は日本國軍隊の駐屯地及演習地に關し必要なる醫療機關の利用に關し便宜を與ふ

二百十、滿洲國政府は日本國軍隊の駐屯地及演習地に關し必要なる獸醫機關の利用に關し便宜を與ふ

二百十一、滿洲國政府は日本國軍隊の駐屯地及演習地に關し必要なる衛生材料の供給を爲す

二百十二、滿洲國政府は日本國軍隊の駐屯地及演習地に關し必要なる獸醫材料の供給を爲す

二百十三、滿洲國政府は日本國軍隊の駐屯地及演習地に關し必要なる馬匹の供給を爲す

二百十四、滿洲國政府は日本國軍隊の駐屯地及演習地に關し必要なる被服の供給を爲す

二百十五、滿洲國政府は日本國軍隊の駐屯地及演習地に關し必要なる食糧の供給を爲す

二百十六、滿洲國政府は日本國軍隊の駐屯地及演習地に關し必要なる燃料の供給を爲す

二百十七、滿洲國政府は日本國軍隊の駐屯地及演習地に關し必要なる飼料の供給を爲す

二百十八、滿洲國政府は日本國軍隊の駐屯地及演習地に關し必要なる運輸機關の利用に關し便宜を與ふ

二百十九、滿洲國政府は日本國軍隊の駐屯地及演習地に關し必要なる通信機關の利用に關し便宜を與ふ

二百二十、滿洲國政府は日本國軍隊の駐屯地及演習地に關し必要なる衛生設備を爲す

二百二十一、滿洲國政府は日本國軍隊の駐屯地及演習地に關し必要なる電氣、水道、瓦斯の供給を爲す

二百二十二、滿洲國政府は日本國軍隊の駐屯地及演習地に關し必要なる建築物の供給を爲す

二百二十三、滿洲國政府は日本國軍隊の駐屯地及演習地に關し必要なる倉庫の供給を爲す

二百二十四、滿洲國政府は日本國軍隊の駐屯地及演習地に關し必要なる醫療機關の利用に關し便宜を與ふ

二百二十五、滿洲國政府は日本國軍隊の駐屯地及演習地に關し必要なる獸醫機關の利用に關し便宜を與ふ

二百二十六、滿洲國政府は日本國軍隊の駐屯地及演習地に關し必要なる衛生材料の供給を爲す

二百二十七、滿洲國政府は日本國軍隊の駐屯地及演習地に關し必要なる獸醫材料の供給を爲す

二百二十八、滿洲國政府は日本國軍隊の駐屯地及演習地に關し必要なる馬匹の供給を爲す

二百二十九、滿洲國政府は日本國軍隊の駐屯地及演習地に關し必要なる被服の供給を爲す

二百三十、滿洲國政府は日本國軍隊の駐屯地及演習地に關し必要なる食糧の供給を爲す

二百三十一、滿洲國政府は日本國軍隊の駐屯地及演習地に關し必要なる燃料の供給を爲す

二百三十二、滿洲國政府は日本國軍隊の駐屯地及演習地に關し必要なる飼料の供給を爲す

二百三十三、滿洲國政府は日本國軍隊の駐屯地及演習地に關し必要なる運輸機關の利用に關し便宜を與ふ

二百三十四、滿洲國政府は日本國軍隊の駐屯地及演習地に關し必要なる通信機關の利用に關し便宜を與ふ

二百三十五、滿洲國政府は日本國軍隊の駐屯地及演習地に關し必要なる衛生設備を爲す

二百三十六、滿洲國政府は日本國軍隊の駐屯地及演習地に關し必要なる電氣、水道、瓦斯の供給を爲す

二百三十七、滿洲國政府は日本國軍隊の駐屯地及演習地に關し必要なる建築物の供給を爲す

二百三十八、滿洲國政府は日本國軍隊の駐屯地及演習地に關し必要なる倉庫の供給を爲す

二百三十九、滿洲國政府は日本國軍隊の駐屯地及演習地に關し必要なる醫療機關の利用に關し便宜を與ふ

二百四十、滿洲國政府は日本國軍隊の駐屯地及演習地に關し必要なる獸醫機關の利用に關し便宜を與ふ

二百四十一、滿洲國政府は日本國軍隊の駐屯地及演習地に關し必要なる衛生材料の供給を爲す

二百四十二、滿洲國政府は日本國軍隊の駐屯地及演習地に關し必要なる獸醫材料の供給を爲す

二百四十三、滿洲國政府は日本國軍隊の駐屯地及演習地に關し必要なる馬匹の供給を爲す

二百四十四、滿洲國政府は日本國軍隊の駐屯地及演習地に關し必要なる被服の供給を爲す

二百四十五、滿洲國政府は日本國軍隊の駐屯地及演習地に關し必要なる食糧の供給を爲す

二百四十六、滿洲國政府は日本國軍隊の駐屯地及演習地に關し必要なる燃料の供給を爲す

二百四十七、滿洲國政府は日本國軍隊の駐屯地及演習地に關し必要なる飼料の供給を爲す

二百四十八、滿洲國政府は日本國軍隊の駐屯地及演習地に關し必要なる運輸機關の利用に關し便宜を與ふ

二百四十九、滿洲國政府は日本國軍隊の駐屯地及演習地に關し必要なる通信機關の利用に關し便宜を與ふ

二百五十、滿洲國政府は日本國軍隊の駐屯地及演習地に關し必要なる衛生設備を爲す

二百五十一、滿洲國政府は日本國軍隊の駐屯地及演習地に關し必要なる電氣、水道、瓦斯の供給を爲す

二百五十二、滿洲國政府は日本國軍隊の駐屯地及演習地に關し必要なる建築物の供給を爲す

二百五十三、滿洲國政府は日本國軍隊の駐屯地及演習地に關し必要なる倉庫の供給を爲す

二百五十四、滿洲國政府は日本國軍隊の駐屯地及演習地に關し必要なる醫療機關の利用に關し便宜を與ふ

二百五十五、滿洲國政府は日本國軍隊の駐屯地及演習地に關し必要なる獸醫機關の利用に關し便宜を與ふ

二百五十六、滿洲國政府は日本國軍隊の駐屯地及演習地に關し必要なる衛生材料の供給を爲す

二百五十七、滿洲國政府は日本國軍隊の駐屯地及演習地に關し必要なる獸醫材料の供給を爲す

二百五十八、滿洲國政府は日本國軍隊の駐屯地及演習地に關し必要なる馬匹の供給を爲す

二百五十九、滿洲國政府は日本國軍隊の駐屯地及演習地に關し必要なる被服の供給を爲す

二百六十、滿洲國政府は日本國軍隊の駐屯地及演習地に關し必要なる食糧の供給を爲す

二百六十一、滿洲國政府は日本國軍隊の駐屯地及演習地に關し必要なる燃料の供給を爲す

二百六十二、滿洲國政府は日本國軍隊の駐屯地及演習地に關し必要なる飼料の供給を爲す

二百六十三、滿洲國政府は日本國軍隊の駐屯地及演習地に關し必要なる運輸機關の利用に關し便宜を與ふ

二百六十四、滿洲國政府は日本國軍隊の駐屯地及演習地に關し必要なる通信機關の利用に關し便宜を與ふ

二百六十五、滿洲國政府は日本國軍隊の駐屯地及演習地に關し必要なる衛生設備を爲す

二百六十六、滿洲國政府は日本國軍隊の駐屯地及演習地に關し必要なる電氣、水道、瓦斯の供給を爲す

二百六十七、滿洲國政府は日本國軍隊の駐屯地及演習地に關し必要なる建築物の供給を爲す

二百六十八、滿洲國政府は日本國軍隊の駐屯地及演習地に關し必要なる倉庫の供給を爲す

二百六十九、滿洲國政府は日本國軍隊の駐屯地及演習地に關し必要なる醫療機關の利用に關し便宜を與ふ

二百七十、滿洲國政府は日本國軍隊の駐屯地及演習地に關し必要なる獸醫機關の利用に關し便宜を與ふ

二百七十一、滿洲國政府は日本國軍隊の駐屯地及演習地に關し必要なる衛生材料の供給を爲す

二百七十二、滿洲國政府は日本國軍隊の駐屯地及演習地に關し必要なる獸醫材料の供給を爲す

二百七十三、滿洲國政府は日本國軍隊の駐屯地及演習地に關し必要なる馬匹の供給を爲す

二百七十四、滿洲國政府は日本國軍隊の駐屯地及演習地に關し必要なる被服の供給を爲す

二百七十五、滿洲國政府は日本國軍隊の駐屯地及演習地に關し必要なる食糧の供給を爲す

二百七十六、滿洲國政府は日本國軍隊の駐屯地及演習地に關し必要なる燃料の供給を爲す

二百七十七、滿洲國政府は日本國軍隊の駐屯地及演習地に關し必要なる飼料の供給を爲す

二百七十八、滿洲國政府は日本國軍隊の駐屯地及演習地に關し必要なる運輸機關の利用に關し便宜を與ふ

二百七十九、滿洲國政府は日本國軍隊の駐屯地及演習地に關し必要なる通信機關の利用に關し便宜を與ふ

二百八十、滿洲國政府は日本國軍隊の駐屯地及演習地に關し必要なる衛生設備を爲す

二百八十一、滿洲國政府は日本國軍隊の駐屯地及演習地に關し必要なる電氣、水道、瓦斯の供給を爲す

二百八十二、滿洲國政府は日本國軍隊の駐屯地及演習地に關し必要な

# 八千圓が水泡に歸す

# 濁水渓假橋工事

## 鐵道部中止命令を發し

## 果然請負者利益手に非難集る

## 好きな男と

## 添はれぬ悲哀

## 遂に憧憬の天國へ

深川處信區長

## 本島漁業好望に

## 申本漁業乘出す

## 將來は南洋へも進出

## 月稅食指增は

現在の市財政上已むを得ず

## 澁湖本島と離島との交通

八月一日より廢止

## 離島の交通斷

## 沙鹿の交通斷

## 十一日解かる

## 保菌調査の結果一名も出ず

## 總投票に陳情せん

## 疲弊せる龍潭庄茶農が

## 茶業利益增施設を

## 苦境の養父一名を殺す

## 雨に祟られ

## 農業經濟は大打撃を受く

## 兼業移出不振

## 雨に祟られ

## 新聞紙減配

## 商業夏休み

## 日月潭へ

## 女子スポーツ界の

## 全島庭球爭覇戰

## 超豪華版

## 參社へ

## 老婆の惡心

## 千餘圓を竊む

## 恒春郡警課に檢擧

## 戀で防空

## 戀で吸ひ盡す

## 懲役二年

## 戀の力士に

## 生兵法

## 怪我をん

## 斗六郡の母殺し

## 若返る藍

## 男棲探し

## 北運港納涼會

## 茶業講習會

## 北埔庄の

## 腸カルを

## 總投票に陳情せん

## 疲弊せる龍潭庄茶農が

## 茶業利益增施設を

## 苦境の養父一名を殺す

## 雨に祟られ

## 農業經濟は大打撃を受く

## 兼業移出不振

## 雨に祟られ

## 新聞紙減配

## 商業夏休み

## 日月潭へ

## 女子スポーツ界の

## 全島庭球爭覇戰

## 超豪華版

## 參社へ

## 老婆の惡心

## 千餘圓を竊む

## 恒春郡警課に檢擧

## 戀で防空

## 戀で吸ひ盡す

## 懲役二年

## 戀の力士に

## 生兵法

## 怪我をん

## 斗六郡の母殺し

## 若返る藍

## 男棲探し

## 北運港納涼會

## 茶業講習會

## 北埔庄の

## 腸カルを

## 沙鹿の交通斷

## 十一日解かる

## 保菌調査の結果一名も出ず

## 總投票に陳情せん

## 疲弊せる龍潭庄茶農が

## 茶業利益增施設を

## 苦境の養父一名を殺す

## 雨に祟られ

## 農業經濟は大打撃を受く

## 兼業移出不振

## 雨に祟られ

## 新聞紙減配

## 商業夏休み

## 日月潭へ

## 女子スポーツ界の

## 全島庭球爭覇戰

## 超豪華版

## 參社へ

## 老婆の惡心

## 千餘圓を竊む

## 恒春郡警課に檢擧

## 戀で防空

## 戀で吸ひ盡す

## 懲役二年

## 戀の力士に

## 生兵法

## 怪我をん

## 斗六郡の母殺し

## 若返る藍

## 男棲探し

## 北運港納涼會

## 茶業講習會

## 北埔庄の

## 腸カルを

## 澁湖本島と離島との交通

八月一日より廢止

## 離島の交通斷

# 總督府主催　商業美術展覽會記念

東京支局報

**夏の光線は敵**

ギラギラした太陽
強烈な大地の反射
眞向から射込む
紫外光線の毒矢
君の瞳の健康の爲に
魅力喪失に備へて
夏はキット
スマイルを携へ給へ

**眼の疾患**　に對しては從に有效ある眼科藥であると共にスマイルの常用は不快な眼疾を豫防致します

**眼の疲勞**　をスマイルは的確に除します。勉強、勞働、運轉等眼の酷使による障碍は完全に除かれます

**眼の美化**　と言ふ點ではスマイルは全く獨歩の地位を占めて居ます。スマイルの常用は眼を潤澤にし眼元の輝きを生みます

スマートな新式自働點眼器入
二十五錢　四十五錢　一圓

スマイルランド會員募集
（全國藥店百貨店にあり）
入會された方には毎月美しい雜誌を贈呈。詳細はスマイル發賣元へ照會され

發賣元
社會合名玉置
東京市日本橋區本町四ノ一
振替東京七二番

# 非難の聲に思直した 政府の米統制案

## 臺灣朝鮮側とも協力して 解決を求める事に變更

【東京二十一日發電通】農林省米穀部にて立案中の米統制案に付き內地偏重なりとの非難あるに鑑み永井拓相は內地、植民地間米穀統制委員會を設け農林、拓務兩省、臺灣、朝鮮兩總督府が協力して解決案を語る要を痛感し一兩日中に後藤農相と會見の上協調實現に力める事となつた

# 大有卦に入つた糖業界

## 糖商三勇士が買煽り

## 買方の目標十二圓に近づく

### 製糖會社は寧ろ警戒氣味

砂糖市場は相變らず活氣に滿ち目なく騰貴を續けつゝあるが、製糖會社側では此際の買氣が一向增進せず賣繰が依然として堅調に從つて漸次賣氣を增して來たので、一時會社側の唱導引上げと精商の買進みに五、六日頃より五、六十錢高を告げ八月物各銘柄共十五錢前後、九月物各銘柄共十五錢前後の暴騰を演出し、內地相場は十二圓五十錢を突破して十二圓に近づいた、此の消長に就き二十一日の大阪物相場は分賣十五圓六十八錢と前日より二十三錢高を告げ續伸傾向を示し、內地相場は十九圓九十錢、一日限十九圓八十五錢と前日より十錢乃至二十錢方開高したが、外地相場は別段變化なく爪哇白双現物六圓十五仙、中双五圓七十五仙を報じてゐるが之を我が國へ輸入すれば關稅七十五圓と

### 旗賣筋の 買進み

砂糖市場は相變らず活氣に滿ち目なく騰貴を續けつゝあるが、製糖會社側では此際の買氣が一向增進せず賣繰が依然として堅調に從つて漸次賣氣を增して來たので、一時會社側の唱導引上げと精商の買進みに五、六日頃より五、六十錢高を告げ八月物各銘柄共十五錢前後、九月物各銘柄共十五錢前後の暴騰を演出し、內地相場は十九圓九十錢、一日限十九圓八十五錢と前日より十錢乃至二十錢方開高したが、外地相場は別段變化なく爪哇白双現物六圓十五仙、中双五圓七十五仙を報じてゐるが之を我が國へ輸入すれば關稅七十五圓と

### 邦貨換算

消費稅込み十六圓十三錢に相當し分蜜との格差一圓四十五錢を加へ十七圓五十八錢に相當するも格差だけを除外しても十六圓六十三錢であるから現物の十五圓六十八錢はまだ割高地ありと云へる、殊に爪哇双は分蜜に比し結晶粒が小さいので荷子廻向には割れないから

### 分蜜糖は

それより一割位の格差は當然つくものとみられ此の採算からして先限の十一圓八十錢臺はまだ行過ぎ

### 低金利時代

#### 郵貯、預金、貸付共 相聯繫して利下か

日銀第三次利下げは愈々八月に一般銀行の現金利下げは郵貯利下決定を待つて引下實施される見込であるが右につき各銀行筋本理事は往訪の記者に語る

日銀の第三次利下げについては金融市場の實勢がゴールも下つつある感だから政府の低金利政策より見て引下げに至るであらうことは豫想されるが、何時、どの程度といふことは政府からも發表されるものでない、預金利下げの問題も先般第一回引下げに至つては

### 退官者交付公債 買上相場決定

【東京二十日發電通】大藏省は（七月二十一日現在）から十月二十日までに退官賜金交付公債買上をなす事に決定し、買上相場は第一回發表は額面百圓に付九十四圓八十一錢となつてゐる

### 撫順炭問題と 筑豐礦業の態度

【大阪十九日發本社特電】撫順炭問題は滿鐵當局が先般來上京運動中の處、業者側の態度が強硬で一切を切返してゐるが政府にかけては別段變化なく爪哇白双現物六圓十五仙、中双五圓七十五仙を報じてゐるが之を我が國へ輸入すれば關稅七十五圓と

### 筑豐中小炭業者の窮狀

【大阪十九日發本社特電】金九筑豐礦業互助會會長は十八日礦業會員の業態に鑑み、政府當局を訪ね現在の石炭需要に對し、滿鐵の撫順炭に對する制限の緩和を陳情すると共に、內地の需要に對しても、現在の制限を緩和して貰ひたい旨を陳情した

### 筑豐中小炭業者の窮狀

【大阪十九日發本社特電】金九筑豐礦業互助會會長は十八日礦業會員の業態に鑑み、政府當局を訪ね現在の石炭需要に對し、滿鐵の撫順炭に對する制限の緩和を陳情すると共に、內地の需要に對しても、現在の制限を緩和して貰ひたい旨を陳情した

### 旗賣筋の 買進み

砂糖市場は相變らず活氣に滿ち目なく騰貴を續けつゝあるが、製糖會社側では此際の買氣が一向增進せず賣繰が依然として堅調に從つて漸次賣氣を增して來たので、一時會社側の唱導引上げと精商の買進みに五、六日頃より五、六十錢高を告げ八月物各銘柄共十五錢前後、九月物各銘柄共十五錢前後の暴騰を演出し、內地相場は十九圓九十錢、一日限十九圓八十五錢と前日より十錢乃至二十錢方開高したが、外地相場は別段變化なく爪哇白双現物六圓十五仙、中双五圓七十五仙を報じてゐるが之を我が國へ輸入すれば關稅七十五圓と

### 賣物百萬 噸

とは云へないが、製糖會社側では肝腎の買賣力が一向增進せず賣繰が依然として堅調に從つて漸次賣氣を增して來たので、一時會社側の唱導引上げと精商の買進みに五、六日頃より五、六十錢高を告げ八月物各銘柄共十五錢前後、九月物各銘柄共十五錢前後の暴騰を演出し、內地相場は十九圓九十錢、一日限十九圓八十五錢と前日より十錢乃至二十錢方開高したが、外地相場は別段變化なく爪哇白双現物六圓十五仙、中双五圓七十五仙を報じてゐるが之を我が國へ輸入すれば關稅七十五圓と

### 賣物百萬 噸

とは云へないが、製糖會社側では肝腎の買賣力が一向增進せず賣繰が依然として堅調に從つて漸次賣氣を增して來たので、一時會社側の唱導引上げと精商の買進みに五、六日頃より五、六十錢高を告げ八月物各銘柄共十五錢前後、九月物各銘柄共十五錢前後の暴騰を演出し、內地相場は十九圓九十錢、一日限十九圓八十五錢と前日より十錢乃至二十錢方開高したが、外地相場は別段變化なく爪哇白双現物六圓十五仙、中双五圓七十五仙を報じてゐるが之を我が國へ輸入すれば關稅七十五圓と

### 製糖會社は寧ろ警戒氣味

#### 賣物を求めより利確を圖かうなどとう人は極一部と思はれるからである、又一分二厘引下げの年三分の案は大藏省方面の想望であるやうだから主管當局たる農務省當局では如何なる考へであるやら聊らずこれも決定は出來まいと觀る

### 新竹州下 漁業組合

#### 廿日打合會

漁業の不況打開に關する新竹州の漁業組合長會議は去る二十日午前九時から新竹州會議室において開催、郡內務部長をはじめ前尾、竹南、竹東、新竹、中壢、楊梅の郡守、庄長、漁業組合長ら二十七名參會にて不振であるが水產の外なく

### 金山庄の 米改善組合

基隆郡金山庄では一昨年來庄產米の低劣なるが故に價格不公平のため殆ど檢查に通らず庄に慘めた有樣であつたこれではいけないと奧付いた庄民では米質を向上せしめ以て販路を擴張し米生產者の利益を增進するがために今般庄長納米組氏を組合長に推薦及び役員數名を選定し金山基新米改善組合なるものを創り十一日役場樓上で發會式を擧げ役員會を開き組合員の範圍は金山庄全部とし組合員は米穀を生產する者とし組合員は米穀を生產する者とし組合員は米穀を生產する者

# ラヂオ欄

## 今日の番組

——J・F・A・K・——
七月廿二日(金)

### 午前の部

【六・〇〇】朝の挨拶、ラヂオ體操、今日のお天氣のお知らせ、(臺北)
【六・二〇】初等科英語講座
【六・四〇】柔軟體操
【七・〇〇】三味線、小唄(レコード)
【七・一〇】時報、天氣豫報
【七・三〇】午後の時間、婦人と家庭
【八・〇〇】今日の料理、鮭の酒蒸、ポテトサラダ、ライスカレー、(臺北)

午前七時より、ニュースを交へて、朝の體操、ニュースは果して萬國の良き、今日は何になやむ五十歳の女の方へ、鮭の酒を吸ふ方法

【一〇・〇〇】今日の家庭料理(臺北第二高等女學校、解說金村カネ)、ハピロット・ポルアンハプレ・レソーテ・メアリランド
【一一・〇〇】昔噺小學校後、臺北市西門町通獻藥、臺灣南部地方氣象、臺北のみ、臺北放送局演藝(一二・五九)
【一二・〇〇】正午の時報、氣象通報、臺北のみ、臺北放送局演藝(一二・五九)

### 午後の部

【〇・二〇】放送開始(ニュース)
【〇・二〇】管絃樂(ニュース)
【〇・二〇】管絃樂(ニュース)
【〇・二〇】管絃樂時間(ベコード演奏)(臺北のみ)、管絃樂、警察ソーピー・ガール、管絃少女歌劇團、イ・ジャズ・オブ・ジャズ、ヤズ、ロ、ヂ樣ならボストン、ヘ、夏ニ、ホ、私のスピー二、野球シャンソン、渓谷の乙女、三、青い鳥、河原雲久照、四、チョンマが嬉中、一指定一五、お夏、隔むら安兵子
【〇・二〇】(管絃樂時間(ベコード演奏)(臺南のみ)清元延壽太夫
【一・〇〇】氣象通報(臺南のみ)
【一・〇〇】管絃樂(ニュース)
【六・三〇】子供の時間、管絃樂と歌謠樂、一、「ピョコ太郎北村氏管絃團、二、選手の入場、三、千代田城を歌ひて(開音管絃樂團)、三、千代田城を歌ひて(開音管絃樂團)、四、太藏の幽靈(ゴールドマン作曲)、五、先驅者(ゴールドマン作曲)プライヤー吹奏樂團

### 夜間の部

【七・〇〇】講話、國語に關する諸問題に答へて(臺北高等女學校教授岡田正美)
【七・三〇】長唄(臺北のみ)(レコード演奏)、獨三番叟、鳴松永和風、三味線杵屋五三郎、杵屋和八、唄物杵屋勘兵衛
【七・五〇】連續速報(臺北第一放送所)
【八・三〇】漫談、劇と映畫について、栗島狹衣
【九・〇〇】今日の新聞から、解說、臺北第一高等女學校、教諭、ソーピー・ガール、管絃少女歌劇團、イ・ジャズ・オブ・ジャズ、ヤズ、ロ、ヂ樣ならボストン、ヘ、夏ニ、ホ、私のスピー二、野球シャンソン、渓谷の乙女、三、青い鳥、河原雲久照、四、チョンマが嬉中、一指定一五、お夏、隔むら安兵子
【九・二〇】管絃樂時間(ベコード演奏)(臺南のみ)清元延壽太夫
【一〇・〇〇】時報、氣象通報(臺南のみ)
【一〇・〇〇】管絃樂(ニュース)
【一〇・三〇】管絃樂(ニュース)
【一〇・三〇】管絃樂(ニュース)
【一〇・三

# 暴風雨が來ても 今年から先づ安心

## 島都を守る堤防が出來て 浸水の憂ひから救はる

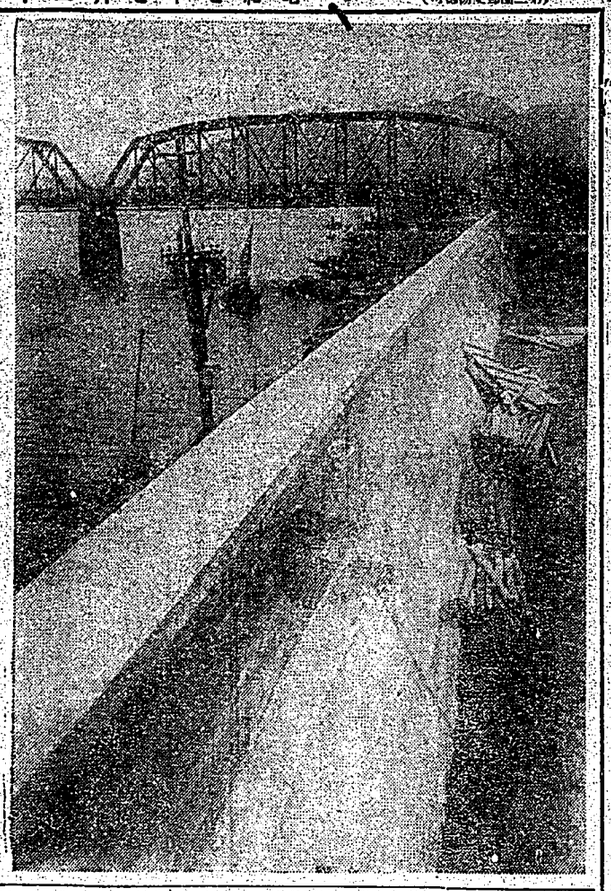

臺北市を繞る感謝――と言つても實は永樂町の三丁目でプツリと途切れたまま久しく放つて置かれてゐる感謝が、今度愈々內務局の手で本式に築工されて總延長千五百米となつた、市民としては何は置いても

**喜び感謝**

せないわけにゆくまい、何でもこの工事は本年の二月十五日に着手したのだが明八年二月十日を以て竣工の豫定で感謝は約三十萬圓、感謝の總長は八百卅三米ださうな、これで今年からは暴風雨の時季に入つても十同心配はない筈、工費は三萬圓、施工區域は大稻埕一帶にかけて三萬圓、臨時部分のある永樂町あたりまでが、殺氷の設ひから殺はれる感になるので有難い、唯感謝は大龍町、何合町迄は安全になつても感謝は永樂町の三丁目で切れてゐるので感謝の效果は半減の感じ

**圓山方面**

からの浸水を防ぐ何ものもないと言ふ感であるが之もいづれは內務局や市の當局で何とか良方策を講じて呉れる筈であらう

（寫眞は臺北橋に築かつた新堤防）

# 窮民御救濟の爲 醫療費を御下賜

## 月末、內務省を經て

【東京二十一日發電通】　天皇陛下には農漁、山村において貧困のため醫療の道なき窮民御救濟の思召から今月末特に巨額の御下賜金あらせらるる御旨趣の由に承はる、右御下賜金は內務省を經て濟生會外社會事業團體を一丸として救療に當る筈である

# 廣告祭

## 愈よ明日から 市內を行進

### 行列參加者には 美人女給連が冷し茶接待

商業美術協會の總會は明日に迫つたので愈々はいよ〳〵明日に切迫したので愈々はいよ〳〵明日に切迫したので愈々はいよ〳〵明日に切迫した

# 漢文臺灣日日新報

## 熱河重大化我軍出兵
### 廿一朝三時半由奉天

二十一日奉天電。熱河形勢重大化。今朝三時半。我○○○隊○○○名。由奉天向○○方面出動。

## 軍縮妥協案
### 英美法意四國間
### 經十九夜成立

二十日倫府電。英美法意四國間。十九日夜成立之軍縮妥協案如左。

一、陸軍兵力制限所開之件。

陸軍兵力所開舉案。雖宣稱討。然各國國防及兵力數。性質等。各國必要之現狀。不可不考慮。

一、答中爆擊制限之件。

(一)對於非戰鬪員一切答中攻擊絕對反對禁止。

(二)締約國關左記諸點。意見一致時。相互間負一切答中爆擊責任之義務。

甲、依軍用機數及性質之制限。

乙、爲防民間機。利用爲軍事的。國際監視之。

二十日倫府電。軍縮決議案中。英美法意四國。於二十日將發表。欲交涉被熱河軍學良襲勞軍拉致之關東軍囑託石本橫四郎氏率歸之事。二十日朝。與熱河軍代表會見談談。代表裘陳謝之意。石本氏尙生存中。必釋放。恐日本軍對熱河軍事行動中止。

## 漢口下流
## 倉子埠
## 共匪掠奪

二十日漢口電。漢口下流六十華里之倉子埠。被暗綠助共產軍攻略。城內掠奪放火。避難民殺到於漢口。武漢於昨夜八時。全市布特別戒嚴令。蔣介石氏自率爆擊機五機出動。共匪軍突出無防備之討伐軍背後。感攻蔣介石陸下

## 滿洲郵政接收
### 中國代表報告聯盟

二十日倫府電。聯盟中國代表顧惠慶氏。將日本在滿洲。以强制的接收中國政府郵便事務之南京報告電報附以所感。送達於事務當局。有乃攻擊日本違反聯盟理事會總會十九國委員會之決議。使事態擴大化。

## 德國軍事的緊急令

二十日伯林電。伯林市及普魯士西。武裝所發事的緊急令如左。

一、集會、結社、出版之自由、停止。

二、集會、結社、出版之自由、僅當之秘密等。憲法上之市民權利停止。

## 嘉郡競技者
## 出場選出

臺南州主催州下青年團陸上競技大會。嘉義郡出場者。選定如左。

百米走三島豐滿。高橋信雄。四百米走郭東川。蔡添丁。一千五百米走武田憲。五千米走溫海雨。八百米繞走富村武夫。西村進一。倉岡辰大。丸山寬雄。走幅跳黑潮正義。溝澤義郎。走高跳郎景登。蔡如淵三段跳黑潮正雄。高橋信雄。砲丸投坂非老雄。鐵餅投三島豐滿。搶投鐵餅投林景上。二百米繞走溝上息子外二名云。

## 今田警務課長
### 出席警務會議

督府警務局今田警務課長加藤事務官。擬出席于來二十八日至三十日。內務省主同。全國警務部長會議。於二十三日基隆出帆之扶桑丸上京。會議後。更視察大中小各都市。外勤選查勤務制度。歸期來月十四日云。

## 湯玉麟急電於學良
## 準備救援熱河
### 日本飛機爆擊朝陽

二十日北平電。學良接湯玉麟急電。謂日本飛行機爆擊朝陽。熱河危機已迫。命其準備熱河救援。爲此北平附近。十九日夜來。馬軍事輔等。盛行徵發。

## 張學良軍謀入熱河
## 爲湯玉麟拒絕

二十一日東京電。據二十一日軍部方面所接確報。張學良。於熱河省境附近。方集四旅約四萬（或自步騎砲兵成者）大軍。此自石本關東軍連絡員拉致結果。學良視爲日本軍出動熱河。意欲乘此混亂之機。謀占該省。聞謂日本軍侵入之時。所當援助。請容已軍入熱河。湯玉麟。看破其奸策。答以自信熱河軍。可以擊退日本軍。不必煩勤東北軍云々。

## 東北軍動員令
## 國府命蔣氏急下令
### 在熱河與日軍抵抗

二十一日南京電。國民政府。二十日夜來。至二十一日午前三時。開緊急會議。對於日本軍之熱河進出。決定强硬抵抗。五時命在洛陽之蔣介石氏。作軍事委員長。宜即直對東北軍。下動員令。同時命與良。力守熱河。

## 臺南有志爲安平築港
## 歷訪長官其他陳情
### 督府似有具體案

臺南市死活。攸關之安平港。而所希望。雖十分諒解。然他地方亦不得不顧。明年度豫算。已無可如何。唯將來以大築港計畫爲目標。由官廳出發。經新城到蘇厝。午後四時抵南方澳。欲在該地擬案。爲運河活用。設備浚渫等。時常浚渫理想。且想望委員會。將此協定。昨夜來揷入協定本文。將提出一般委員會之文案。欲使其完了。翌明二十日午後三時會見。又松平大使。對蔡文英外相。表明日本對於決議。將與以全般的支持。

## 重砲所關案文解決
### 督府似有具體案

二十日倫府電。軍縮決議案中。英美法意四國。於二十日將發表。欲交涉被熱河軍學良襲勞軍拉致之關東軍囑託石本橫四郎氏率歸之事。二十日朝。與熱河軍代表會見談談。代表裘陳謝之意。石本氏尙生存中。必釋放。恐日本軍對熱河軍事行動中止。

## 漢口下流
## 倉子埠
## 共匪掠奪

二十日漢口電。漢口下流六十華里之倉子埠。被暗綠助共產軍攻略。城內掠奪放火。避難民殺到於漢口。武漢於昨夜八時。全市布特別戒嚴令。蔣介石氏自率爆擊機五機出動。共匪軍突出無防備之討伐軍背後。感攻蔣介石陸下

## 欲領回石本氏
## 吉岡參謀
### 往熱河嚴談

二十日奉天電。吉岡參謀往北票。欲交涉被熱河軍學良襲勞軍拉致之關東軍囑託石本橫四郎氏率歸之事。二十日朝。解決最後重砲所關案文。

## 地方長官
## 議農林事項

二十一日東京電。二十一日地方長官會議。午前九時半。在農相官邸開會。後藤農相訓示後。協議農林省關係事項。

## 重砲所關案文解決
### 督府似有具體案

二十日倫府電。軍縮決議案中。英美法意四國。於二十日將發表。欲交涉被熱河軍學良襲勞軍拉致之關東軍囑託石本橫四郎氏率歸之事。二十日朝。解決最後重砲所關案文。

## 陸兵問題意見一致

二十日倫府電。英美意四國代表。關於空協決議案中所殘最後一點陸兵問題。意見已一致。法首相謂此決議於聯盟實爲勝利。且想望委員會。將此協定。昨夜來揷入協定本文。將提出一般委員會之文案。欲使其完了。翌明二十日午後三時會見。又松平大使。對蔡文英外相。表明日本對於決議。將與以全般的支持。

## 陸兵問題意見一致

二十日倫府電。英美意四國代表。關於空協決議案中所殘最後一點陸兵問題。意見已一致。法首相謂此決議於聯盟實爲勝利。

## 地方長官
## 議農林事項

二十一日東京電。二十一日地方長官會議。午前九時半。在農相官邸開會。後藤農相訓示後。協議農林省關係事項。

## 臺灣史料館
## 漸告充實
### 參觀者激增

本年四月開館之臺灣史料館。其後力充實內容。且參觀者亦漸多。如六月中之重要參觀者。即桑折香港副領事。東京野村雪堂氏一行。法國東京大使館附武官夫妻。又國體明徵南部範。同二中。臺灣蓬萊同業組合等。合計有三千百二十名之多數。而前月來。係員競業史料之際。有委託陳列者甚多。內選特殊參考品數件陳列即市內清水町元郎成功歷棲地之四合院。鴻指南石

## 今田警務課長
### 出席警務會議

督府警務局今田警務課長加藤事務官。擬出席于來二十八日至三十日。內務省主同。全國警務部長會議。於二十三日基隆出帆之扶桑丸上京。會議後。更視察大中小各都市。外勤選查勤務制度。歸期來月十四日云。

## 臺灣史料館
## 漸告充實
### 參觀者激增

本年四月開館之安平臺灣史料館。其後力充實內容。且參觀者亦漸多。如六月中之重要參觀者。即桑折香港副領事。東京野村雪堂氏一行。法國東京大使館附武官夫妻。又國體明徵南部範。同二中。臺灣蓬萊同業組合等。合計有三千百二十名之多數。而前月來。係員競業史料之際。有委託陳列者甚多。內選特殊參考品數件陳列即市內清水町元郎成功歷棲地之四合院。鴻指南石

## 米穀部立
## 米統制案有非難
### 籌內地屬地統制委員會寬和
## 拓相擬會農相議實現

二十一日東京電。農林省米穀部。所立米統制案。有偏重內地之非難。永井拓相。頒感設內地樞民地間米穀統制委員會。農林。拓務兩省。等。與鮮兩總督府。協力諮問解決案之必要。訂此一兩日中。會後藤農相。協議具現云。

## 米穀部立米統制案有非難
### 籌內地屬地統制委員會寬和
## 拓相擬會農相議實現

二十一日東京電。農林省米穀部。所立米統制案。有偏重內地之非難。永井拓相。頒感設內地樞民地間米穀統制委員會。農林。拓務兩省。等。與鮮兩總督府。協力諮問解決案之必要。訂此一兩日中。會後藤農相。協議具現云。

## 東北軍動員令
## 國府命蔣氏急下令
### 在熱河與日軍抵抗

二十一日南京電。國民政府。二十日夜來。至二十一日午前三時。開緊急會議。對於日本軍之熱河進出。決定强硬抵抗。五時命在洛陽之蔣介石氏。作軍事委員長。宜即直對東北軍。下動員令。同時命與良。力守熱河。

## 張學良軍謀入熱河
## 爲湯玉麟拒絕

二十一日東京電。據二十一日軍部方面所接確報。張學良。於熱河省境附近。方集四旅約四萬（或自步騎砲兵成者）大軍。此自石本關東軍連絡員拉致結果。學良視爲日本軍出動熱河。意欲乘此混亂之機。謀占該省。聞謂日本軍侵入之時。所當援助。請容已軍入熱河。湯玉麟。看破其奸策。答以自信熱河軍。可以擊退日本軍。不必煩勤東北軍云々。

## 湯玉麟急電於學良
## 準備救援熱河
### 日本飛機爆擊朝陽

二十日北平電。學良接湯玉麟急電。謂日本飛行機爆擊朝陽。熱河危機已迫。命其準備熱河救援。爲此北平附近。十九日夜來。馬軍事輔等。盛行徵發。

## 臺南有志爲安平築港
## 歷訪長官其他陳情
### 督府似有具體案

臺南市死活。攸關之安平港。而所希望。雖十分諒解。然他地方亦不得不顧。明年度豫算。已無可如何。唯將來以大築港計畫爲目標。由官廳出發。經新城到蘇厝。午後四時抵南方澳。欲在該地擬案。爲運河活用。設備浚渫等。時常浚渫理想。且想望委員會。將此協定。昨夜來揷入協定本文。將提出一般委員會之文案。欲使其完了。翌明二十日午後三時會見。又松平大使。對蔡文英外相。表明日本對於決議。將與以全般的支持。

## 今田警務課長
### 出席警務會議

督府警務局今田警務課長加藤事務官。擬出席于來二十八日至三十日。內務省主同。全國警務部長會議。於二十三日基隆出帆之扶桑丸上京。會議後。更視察大中小各都市。外勤選查勤務制度。歸期來月十四日云。

## 臺灣史料館
## 漸告充實
### 參觀者激增

本年四月開館之安平臺灣史料館。其後力充實內容。且參觀者亦漸多。如六月中之重要參觀者。即桑折香港副領事。東京野村雪堂氏一行。法國東京大使館附武官夫妻。又國體明徵南部範。同二中。臺灣蓬萊同業組合等。合計有三千百二十名之多數。而前月來。係員競業史料之際。有委託陳列者甚多。內選特殊參考品數件陳列即市內清水町元郎成功歷棲地之四合院。鴻指南石

## 米穀部立米統制案有非難
### 籌內地屬地統制委員會寬和
## 拓相擬會農相議實現

二十一日東京電。農林省米穀部。所立米統制案。有偏重內地之非難。永井拓相。頒感設內地樞民地間米穀統制委員會。農林。拓務兩省。等。與鮮兩總督府。協力諮問解決案之必要。訂此一兩日中。會後藤農相。協議具現云。

## 時評

○

蒂北形勢。國張漢卿事。召集諸將。遽見緊急突。素所標榜之保安。果竟努力到底。何至年々兵連禍結。塗炭生靈耶。

○

兩知事御前所奏。有普通教育奨進。內臺人融和。米穀發賣。須用現款。農戶不窮之語。似可上慰宸衷。然教育產業。尙宜促進改善。乃能造其極者。內地之人移入制限。朝鮮會業者。亦開大會反對。盛鮮聯絡之勢成突。然非難相強。所謂和衷一致。斷一兄。不爲歟。不能歟。

○

高雄州下。有七庄六萬民。求交通總長。延長潮州線。爲振興產業計。能和整乎。勿論延長。終成能之。亦須考慮矣。

○

石川縣下生瑕窗簾。輯家三十萬圓。救儉其罪穆田。村民。以術濟世良醫也。以財拯人。仁人也。不爲歟。不能歟。

○

高雄州下。有七庄六萬民。求交通總長。延長潮州線。爲振興。產業計。能和整乎。勿論延長。終成能之。亦須考慮矣。

○

柳原伯爵。故記錄種大黑天。爲廣告。祭神像。經本町木原氏。寶戒沐浴。影刻神像。此爲臺灣之嚆矢。

## 嘉郡競技者
## 出場選出

臺南州主催州下青年團陸上競技大會。嘉義郡出場者。選定如左。

百米走三島豐滿。高橋信雄。四百米走郭東川。蔡添丁。一千五百米走武田憲。五千米走溫海雨。八百米繞走富村武夫。西村進一。倉岡辰大。丸山寬雄。走幅跳黑潮正義。溝澤義郎。走高跳郎景登。蔡如淵三段跳黑潮正雄。高橋信雄。砲丸投坂非老雄。鐵餅投三島豐滿。搶投鐵餅投林景上。二百米繞走溝上息子外二名云。

## 時評

事。況望他力乎。他力荷有可恃。解決早應告成矣。

○

內地之人移入制限。朝鮮會業者。亦開大會反對。盛鮮聯絡之勢成突。然非難相強。所謂和衷一致。斷一兄。不爲歟。不能歟。

○

高雄州下。有七庄六萬民。求交通總長。延長潮州線。爲振興。產業計。能和整乎。勿論延長。終成能之。亦須考慮矣。

○

石川縣下生瑕窗簾。輯家三十萬圓。救儉其罪穆田。村民。以術濟世良醫也。以財拯人。仁人也。不爲歟。不能歟。

○

柳原伯爵。故記錄種大黑天。爲廣告。祭神像。經本町木原氏。寶戒沐浴。影刻神像。此爲臺灣之嚆矢。

## 滿洲郵政接收
### 中國代表報告聯盟

二十日倫府電。聯盟中國代表顧惠慶氏。將日本在滿洲。以强制的接收中國政府郵便事務之南京報告電報附以所感。送達於事務當局。有乃攻擊日本違反聯盟理事會總會十九國委員會之決議。使事態擴大化。

## 德國軍事的緊急令

二十日伯林電。伯林市及普魯士西。武裝所發事的緊急令如左。

一、集會、結社、出版之自由、停止。

二、集會、結社、出版之自由、僅當之秘密等。憲法上之市民權利停止。

## 嘉郡競技者
## 出場選出

臺南州主催州下青年團陸上競技大會。嘉義郡出場者。選定如左。

百米走三島豐滿。高橋信雄。四百米走郭東川。蔡添丁。一千五百米走武田憲。五千米走溫海雨。八百米繞走富村武夫。西村進一。倉岡辰大。丸山寬雄。走幅跳黑潮正義。溝澤義郎。走高跳郎景登。蔡如淵三段跳黑潮正雄。高橋信雄。砲丸投坂非老雄。鐵餅投三島豐滿。搶投鐵餅投林景上。二百米繞走溝上息子外二名云。

## 今田警務課長
### 出席警務會議

督府警務局今田警務課長加藤事務官。擬出席于來二十八日至三十日。內務省主同。全國警務部長會議。於二十三日基隆出帆之扶桑丸上京。會議後。更視察大中小各都市。外勤選查勤務制度。歸期來月十四日云。

## 臺灣史料館
## 漸告充實
### 參觀者激增

本年四月開館之安平臺灣史料館。其後力充實內容。且參觀者亦漸多。如六月中之重要參觀者。即桑折香港副領事。東京野村雪堂氏一行。法國東京大使館附武官夫妻。又國體明徵南部範。同二中。臺灣蓬萊同業組合等。合計有三千百二十名之多數。而前月來。係員競業史料之際。有委託陳列者甚多。內選特殊參考品數件陳列即市內清水町元郎成功歷棲地之四合院。鴻指南石

## 米穀部立米統制案有非難
### 籌內地屬地統制委員會寬和
## 拓相擬會農相議實現

二十一日東京電。農林省米穀部。所立米統制案。有偏重內地之非難。永井拓相。頒感設內地樞民地間米穀統制委員會。農林。拓務兩省。等。與鮮兩總督府。協力諮問解決案之必要。訂此一兩日中。會後藤農相。協議具現云。

## 東洋木材背任橫領
### 元重役一人屏東街長
### 渡邊某亦被召到取調

新竹東洋木材會社。因值不況。經營困難。諸股東不堪拖込之謂來。乃查完內容。告訴重役以背任橫領在案。現由州刑事課。召重役數名。嚴重審問。而現任屏東街長。渡邊某。當時係該會社重役之一人。由日前召到新竹訊問。市民噴々。言及事件。或再波及各方面。成爲一大疑獄。亦未可知也。

## 東洋木材背任橫領
### 元重役一人屏東街長
### 渡邊某亦被召到取調

新竹東洋木材會社。因值不況。經營困難。諸股東不堪拖込之謂來。乃查完內容。告訴重役以背任橫領在案。現由州刑事課。召重役數名。嚴重審問。而現任屏東街長。渡邊某。當時係該會社重役之一人。由日前召到新竹訊問。市民噴々。言及事件。或再波及各方面。成爲一大疑獄。亦未可知也。

## 癩病患者
### 尙未發見

既報二十日。被埔自宅檢房。召重役數名。嚴重審問。而現任屏東街長。渡邊某。當時係該會社重役之一人。由日前召到新竹訊問。市民噴々。言及事件。或再波及各方面。成爲一大疑獄。亦未可知也。

## 癩病患者
### 尙未發見

既報二十日。被埔自宅檢房。召重役數名。嚴重審問。而現任屏東街長。渡邊某。當時係該會社重役之一人。由日前召到新竹訊問。市民噴々。言及事件。或再波及各方面。成爲一大疑獄。亦未可知也。

## 嘉義
### 子病發狂

嘉義郡新巷庄新巷人。年老臧年二十八。近爲其子染病。日慕心煩。意欲之餘。十八日夜突然精神異狀。遂逃出自宅。十九日午前二時。至嘉義警察署搗。發振慄性。同署前派出所員。急以電話。命東門町派出所員。至現場檢驗。目下留置保護中。

## 嘉義
### 子病發狂

嘉義郡新巷庄新巷人。年老臧年二十八。近爲其子染病。日慕心煩。意欲之餘。十八日夜突然精神異狀。遂逃出自宅。十九日午前二時。至嘉義警察署搗。發振慄性。同署前派出所員。急以電話。命東門町派出所員。至現場檢驗。目下留置保護中。

## 臺南
### 建樂堂

臺南市當局。爲謀市民之福安與樂起見。久有管樂堂建設計畫。現由南、北兩寮及七星郡警察課。嚴重搜查中。現由南、北兩寮及七星郡警察課。嚴重搜查中。

## 臺南
### 建樂堂

臺南市當局。爲謀市民之福安與樂起見。久有管樂堂建設計畫。現由南、北兩寮及七星郡警察課。嚴重搜查中。

## 狂女保護

嘉義市南門町。某女年二十一。去十八日午後十一時。在市內子頂泓仁舍。要求飲料水。因警官拒絕。現場保護。翌朝精果。自白慾月來。因家庭複雜。發狂現保護中。

## 狂女保護

嘉義市南門町。某女年二十一。去十八日午後十一時。在市內子頂泓仁舍。要求飲料水。因警官拒絕。現場保護。翌朝精果。自白慾月來。因家庭複雜。發狂現保護中。

## 瓊麻
### 收穫期

瓊麻收穫期。現在各地。正在盛行。其收穫高。每甲平均。約一千斤。

## 瓊麻
### 收穫期

瓊麻收穫期。現在各地。正在盛行。其收穫高。每甲平均。約一千斤。

## 臺車被自動車撞倒
### 女推車夫被壓負傷
### 告發無鑑札運轉手

竹南郡頭分展南舍。紅薯務之際。去十八日起。至二十日。每日自七時八時。至正午。開於岡山小學校內。受驗生（岡岡山郡下各街庄更員。共十餘名。講師爲雄州視察員。

## 臺車被自動車撞倒
### 女推車夫被壓負傷
### 告發無鑑札運轉手

竹南郡頭分展南舍。紅薯務之際。去十八日起。至二十日。每日自七時八時。至正午。開於岡山小學校內。受驗生（岡岡山郡下各街庄更員。共十餘名。講師爲雄州視察員。

## 綠町市場
### 將以三萬圓
### 大加改善

萬華本島人唯一食料品小賣市場。僅有綠町一處而已。然地稍偏僻。買客不便。入船町及龍山寺前公園。爲非市場。而魚肉野菜。

## 綠町市場
### 將以三萬圓
### 大加改善

萬華本島人唯一食料品小賣市場。僅有綠町一處而已。然地稍偏僻。買客不便。入船町及龍山寺前公園。爲非市場。而魚肉野菜。

## 岡山
### 事務監查

岡山郡行政事務監查。自本月十九日起。至二十一日。三日間。由左記州當局官到郡施行。安遠地方課長。文書係本田藤雄。教育係須野後雄。商工係川口長助。會計係浦地左門。地方課伊東光男古屋義輝。稅務係永尾好郎。

## 岡山
### 事務監查

岡山郡行政事務監查。自本月十九日起。至二十一日。三日間。由左記州當局官到郡施行。安遠地方課長。文書係本田藤雄。教育係須野後雄。商工係川口長助。會計係浦地左門。地方課伊東光男古屋義輝。稅務係永尾好郎。

## 臨海道
### 路開發

臨海道路開發機性者。第二回懇談會。招待官民四十餘名。去二十日午後一時半。乘該會社特別車。發式。甲仙埔。小坪頂。大崗山。楠梓仙溪。鳳山。九曲堂。屏東。午後六時半。抵高雄。

## 臨海道
### 路開發

臨海道路開發機性者。第二回懇談會。招待官民四十餘名。去二十日午後一時半。乘該會社特別車。發式。甲仙埔。小坪頂。大崗山。楠梓仙溪。鳳山。九曲堂。屏東。午後六時半。抵高雄。

## 投月眉溪自殺

竹東郡寶山庄大壢人。張仁義。年二十七。在自宅附近土壤開工作中。被害者陳得子頭保正沈發。年五十一。與被害者有債務關係。十九日午後。在工場內。以鋤頭擊被害者頭部。致死亡。現在已拘取勿忘。若與同一罪。大會寫等。十五圓）當處刑。

## 投月眉溪自殺

竹東郡寶山庄大壢人。張仁義。年二十七。在自宅附近土壤開工作中。被害者陳得子頭保正沈發。年五十一。與被害者有債務關係。十九日午後。在工場內。以鋤頭擊被害者頭部。致死亡。現在已拘取勿忘。若與同一罪。大會寫等。十五圓）當處刑。

## 農民急糶
### 粟價大落
### 爲恐移入制限

農林省。爲圖救濟內地農村之助力。擬對蓬米移入內地。加以制限一案。爲內之答米。穀業及稻穀相關者。經於去十七日。集在北部。協議對策。並示反對矣各要決陳情。去示反對矣日來南部各地。及農村。多以此爲議論中心。殊如農民。猶抱恐慌。誠恐該案如果實現。則穀價之慘落。不知伊於胡底。此際適爲一期作之收穫期。如北門曾文兩郡下農村。要有不及登記一時。急糶直下。現爲先年官糴交者。每甲四十二圓。一般尙料或能再降。至破四十圓者云。

## 農民急糶
### 粟價大落
### 爲恐移入制限

農林省。爲圖救濟內地農村之助力。擬對蓬米移入內地。加以制限一案。爲內之答米。穀業及稻穀相關者。經於去十七日。集在北部。協議對策。並示反對矣各要決陳情。去示反對矣日來南部各地。及農村。多以此爲議論中心。殊如農民。猶抱恐慌。誠恐該案如果實現。則穀價之慘落。不知伊於胡底。此際適爲一期作之收穫期。如北門曾文兩郡下農村。要有不及登記一時。急糶直下。現爲先年官糴交者。每甲四十二圓。一般尙料或能再降。至破四十圓者云。

## 基隆
### 國講開所

基隆同風會經營。國語練習會。自本年五月開始練習。練習期間。預定一個年。日下每週月火水木金晚間。由同會師。實地教授。今設依然在州方針。收穫後。同風會之經營。爲獨立主張。當局方面。亦有相當援助。

## 基隆
### 國講開所

基隆同風會經營。國語練習會。自本年五月開始練習。練習期間。預定一個年。日下每週月火水木金晚間。由同會師。實地教授。今設依然在州方針。收穫後。同風會之經營。爲獨立主張。當局方面。亦有相當援助。

## 兄弟三人持木棍等
## 毆死狂人棄屍池中
### 由當局活動捕住犯人

既報基隆郡七堵庄。發現石狂者陳得祿。年三十六。去十四日午前。在同庄坑頭池。爲溺死。最近同部落。一時謠爲溺死。後有風傳係被人殺死。將屍拋棄于池中者。即山腳高屋。刑事主任。指揮全署刑事。更求州刑事課援助。現已捕住兇犯。種種內容。去十三日午後。然爲注。河流用。非不思以最少限度之施設。第商爲防患于未然。現急設計畫。初還視之際。在高台席上。事實有疑。市布特別戒嚴令。蔣介石氏自率爆擊機五機出動。共匪軍突出無防備之討伐軍背後。感攻蔣介石陸下

## 兄弟三人持木棍等
## 毆死狂人棄屍池中
### 由當局活動捕住犯人

既報基隆郡七堵庄。發現石狂者陳得祿。年三十六。去十四日午前。在同庄坑頭池。爲溺死。最近同部落。一時謠爲溺死。後有風傳係被人殺死。將屍拋棄于池中者。即山腳高屋。刑事主任。指揮全署刑事。更求州刑事課援助。現已捕住兇犯。種種內容。去十三日午後。然爲注。河流用。非不思以最少限度之施設。第商爲防患于未然。現急設計畫。初還視之際。在高台席上。事實有疑。市布特別戒嚴令。蔣介石氏自率爆擊機五機出動。共匪軍突出無防備之討伐軍背後。感攻蔣介石陸下

## 桃園中壢大溪
## 三郡豚疫
### 豫防奏效

桃園郡。映園街。及八塊庄。僧人溪。能庄。僧人溪。能庄。僧人溪。能庄。

## 桃園中壢大溪
## 三郡豚疫
### 豫防奏效

桃園郡。映園街。及八塊庄。僧人溪。能庄。僧人溪。能庄。

## 瑞芳庄保正
## 殺無賴漢
### 判決懲役三年

既報四月二十日。追擊賴洪陳順源。至基隆川岸。更將其絞死。案屍于溪中之殺人犯。基隆郡瑞芳庄柑子頭保正沈發。年五十一。與被害者陳得祿。地界。持木棍抵抗。將絞死。現在已拘取勿忘。若與同一罪。大會寫等。十五圓）當處刑。

## 瑞芳庄保正
## 殺無賴漢
### 判決懲役三年

既報四月二十日。追擊賴洪陳順源。至基隆川岸。更將其絞死。案屍于溪中之殺人犯。基隆郡瑞芳庄柑子頭保正沈發。年五十一。與被害者陳得祿。地界。持木棍抵抗。將絞死。現在已拘取勿忘。若與同一罪。大會寫等。十五圓）當處刑。

## 南投兩日迎城隍
### 觀衆數萬極呈盛況
### 附陣頭各等入選者

既報南投城隍祭典。其後於十七日午後一時。來迎神輿。途境。設聖筊。人出人。於街役場前。佛委員投聖筊。行列參閱八。獅陣三。軒閣子。番若干。外有詠合唱之隊中。街內各。還駕南街。香客多。

## 南投兩日迎城隍
### 觀衆數萬極呈盛況
### 附陣頭各等入選者

既報南投城隍祭典。其後於十七日午後一時。來迎神輿。途境。設聖筊。人出人。於街役場前。佛委員投聖筊。行列參閱八。獅陣三。軒閣子。番若干。外有詠合唱之隊中。街內各。還駕南街。香客多。

## 潮州
### 雷斃農夫

高雄州潮州郡內埔庄。翟興發。年三十九。於二十日午後五時半頃。在附近水田。引水中。被雷擊死。

## 潮州
### 雷斃農夫

高雄州潮州郡內埔庄。翟興發。年三十九。於二十日午後五時半頃。在附近水田。引水中。被雷擊死。

## 登新高山壯擧
### 人員募集中

南投山本將茂氏。每年必登新高山。今者數次。最少亦有一次。故凡新高山之一丘一壑。一草一木。莫不周知。時期概在夏休。

## 登新高山壯擧
### 人員募集中

南投山本將茂氏。每年必登新高山。今者數次。最少亦有一次。故凡新高山之一丘一壑。一草一木。莫不周知。時期概在夏休。

## 幼兒溺死

新竹州竹東郡北埔庄。金五千圓。將向州當局申請補助。建一大貯藏庫。以備救濟。該庄公園。種有樟樹。數百株。小徑。環其四周。庄有林小徑之感。觀其兒童嬉戲。又多一消遣去處云。

## 幼兒溺死

新竹州竹東郡北埔庄。金五千圓。將向州當局申請補助。建一大貯藏庫。以備救濟。該庄公園。種有樟樹。數百株。小徑。環其四周。庄有林小徑之感。觀其兒童嬉戲。又多一消遣去處云。

## 力士懲役

和欽山某四年逃那人。元力士。潛越市境。年三十八。本年五月。曾在蔡傳。陳鵬大舍町林方二某眼店元頭。及四市場飯館消食。並拐新町。並騙布引接。同逃潮州。本爲該地警官捕送來南。當拘於蔡傳警察官。嚴重審問。幫伏市中。再爲署千張刑事逮捕。於五月十一日。以詐欺逃走。解送地方法院檢察局。從嚴論以逃訴罪。懲役四月。然潛越終不改悛。六月中旬。赴高雄之西子灣。偕林爲該檢察官捕送來南。當拘於蔡傳警察官。嚴重審問。幫伏市中。再爲署千張刑事逮捕。於五月十一日。以詐欺逃走。解送地方法院檢察局。從嚴論以逃訴罪。懲役四月。然潛越終不改悛。六月中旬。赴高雄之西子灣。偕林爲該檢察官捕送來南。當拘於蔡傳警察官。嚴重審問。幫伏市中。再爲署千張刑事逮捕。於五月十一日。以詐欺逃走。解送地方法院檢察局。從嚴論以逃訴罪。懲役四月。然潛越終不改悛。六月中旬。赴高雄之西子灣。偕林爲該檢察官捕送來南。

## 力士懲役

和欽山某四年逃那人。元力士。潛越市境。年三十八。本年五月。曾在蔡傳。陳鵬大舍町林方二某眼店元頭。及四市場飯館消食。並拐新町。並騙布引接。同逃潮州。本爲該地警官捕送來南。當拘於蔡傳警察官。嚴重審問。幫伏市中。再爲署千張刑事逮捕。於五月十一日。以詐欺逃走。解送地方法院檢察局。從嚴論以逃訴罪。懲役四月。然潛越終不改悛。六月中旬。赴高雄之西子灣。偕林爲該檢察官捕送來南。

## 會
### 事

▲葬儀期。訂本月二十二日。

召集管內庄長。在郡會議室。

欲總括左記事項。

一、各庄役場之整理。

二、各庄役場在之財務整理及之救濟計畫方法。

三、庄政事務。其他各種之改善。

## 會
### 事

▲葬儀期。訂本月二十二日。

召集管內庄長。在郡會議室。

欲總括左記事項。

一、各庄役場之整理。

二、各庄役場在之財務整理及之救濟計畫方法。

三、庄政事務。其他各種之改善。

## 詩
### 鷗

黃君振。林雅堂故。里隱別墅詩鈔。

笑傲。楊樹德

鷺鷥交游。四圍。管疑。宇宙。

與。他日如得實現。又多一消遣去處云。

## 詩
### 鷗

黃君振。林雅堂故。里隱別墅詩鈔。

笑傲。楊樹德

鷺鷥交游。四圍。管疑。宇宙。


## 貧苦悲觀縊死

新竹郡新埔庄照門。李有門。年二十六。李氏。素貧。且有精神病。近日病勢。益加重。家人。不堪看護。悲觀。縊死。

## 驅除木虱
### 惟用此法

木虱爲柑橘之害蟲。驅除困難。因此。農家。苦於木虱之害。年年。不絕。現在。驅除木虱。最有效。之法。即用。石灰。硫黃。合劑。塗布。樹幹。及枝。其。效果。甚大。且。一次。塗布。後。可防。止。木虱。之移。來。殺生。驅除。效果。永續。故。以今。施方。法。塗布。後。須臾。布木。虱用。今。雖。取勿忘。若與。同一。罪。大會。寫等。十五圓）當處刑。

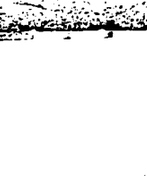


## 驅除木虱
### 惟用此法

木虱爲柑橘之害蟲。驅除困難。因此。農家。苦於木虱之害。年年。不絕。現在。驅除木虱。最有效。之法。即用。石灰。硫黃。合劑。塗布。樹幹。及枝。其。效果。甚大。且。一次。塗布。後。可防。止。木虱。之移。來。殺生。驅除。效果。永續。故。以今。施方。法。塗布。後。須臾。布木。虱用。今。雖。取勿忘。若與。同一。罪。大會。寫等。十五圓）當處刑。

## 母林師氏良鎮
### 男林益
### 親族代表人

## 新舞臺

本夜◎五本三國誌　於
藝題◎劉備甘露寺招親　開演